盛京時報 晚刊 十月十三日發行
（明治卅九年十月廿四日第三種郵便物認可）（大同元年七月二十六日第三種郵便物認可）
康德五年十月十四日 昭和十三年十月十四日
THE SHENG CHING SHIH PAO （日刊） 星期五
西曆一千九百卅八年 陰曆戊寅八月廿一日
第一萬零二百五十四號 （一）

日機呼應華南作戰
襲粵省十一次
全省施未曾有之猛炸

【香港十二日電】日海軍機、十二日早晨與日軍之南方作戰相呼應、前後亘十一次、合計以〇〇餘機、猛炸廣東省各地、其主要轟炸地、如左、而因此空前之大轟炸、敵之被害、頗爲甚大、

天河、佛山、惠陽關、增城、樂昌、軍田、源潭、琶江口、從化、花縣、

余漢謀急遽調軍
向東江西豐惠陽方面

【香港十二日電】據華方情報云、余漢謀任廣州警備司令、李振球爲東江方面軍司令、第六十六軍軍長莫希德爲該方面前敵總司令、十二日晨、李偕莫急赴惠陽方面、目下該地華軍兵力甚薄、僅第百五十一師與保安第三旅、及第七自衛區自衛隊四千、因之駐海豐、陸豐之曾友仁軍第百師、開始向西豐惠陽方面移動、珠江三角洲之張瑞貴軍第百五十三師主力、開始向廣九線移動、各自衛區亦總動員、廣東當局、雖號稱全省自衛隊二百萬、但受訓壯丁實數、不過六七十萬、武器亦惡劣、且缺乏彈藥、稍能致用於實戰者未必有五、六萬、

駐廣東英總領事
對廣東英僑婦女
勸告撤退

【香港十二日電】據廣東外人與情報云、駐廣東英總領事白蘭德氏、十二日午後、勸告廣東英僑婦孺、乘十三日由廣東赴香港之法新號汽船、退出廣東、此蓋白蘭德總領事、鑑於封鎖華側水路之風說、豫作萬全措置者、

閑院總長宮殿下
對於上陸軍有利之御言

【東京十二日電】閑院參謀總長宮殿下、茲接日軍華南上陸部隊作戰有利而在進展中之快報、御殊喜悅、並與獨自之御作戰室、召集幕僚、賜以如下之御言、得作戰之好機會、與依軍之行動適切之實施、於此極東之好條件下、陸海協力、竟舉赫赫之戰果、殊甚欣悅、旋復擧盃祝賀、並祈作戰部隊之健鬥、

桂省首領心碎膽裂
廣東全市流言蜚語不絕
市民已向香港開始避難

【香港十二電】關于日軍之華南〇〇灣登岸、十日廣東軍事當局 雖曾否定爲無根之風說、但十二日晨已接得〇〇灣登岸急報之余漢謀與鐵城以下廣東首腦部、大形狼狽失色、市民之動搖亦甚、流言蜚語續出、衆已有向香港方面開始避難者、而第四路軍及蔣政府當局雖極力制壓之、然不安愈益增大云、

桂省當局狼狽
封鎖澳門氷道乎

【香港十二日電】據中國側情報稱、廣東省當局、因受日本軍進擊威脅、有封鎖澳門水道之意向、

陸海相祝電

【東京十二日電】板垣、米內陸海兩相、因華南敵前上陸成功、十二日對上陸軍指揮官及艦隊指揮官發祝電、

轟炸汕頭車站

【香港十二日電】據汕頭來電云、十二日未明、日本海軍機、現於汕頭上空向停車場爆擊、

登陸作戰順利進展

【東京十三日電】大本營陸軍部發表
一、華南方面〇〇、〇〇、〇〇及、〇〇附近之日本上陸部隊、昨十二日正午、迅速由各海岸前進數甚難、向敵奇襲結果至同時許、並未一兵之有損害、天候依然靜穩、故上陸極其順調進行、誠不辱神助也、
二、日軍奇襲的在華南上陸之結果、武漢方面發生大動搖、蔣以直系師團十數師、向岳州長沙方面集結中、而彼豪語死守武漢之決心、有拋棄之兆、

德意英法各見解（對日華南作戰）

【東京十三日電】德意英法四國、關於日本軍開始華南作戰消息、大體下如左見解、
—柏林特電— 德國政府當局、以爲日軍華南登陸作戰、爲當然處置、且係有效手段、而軍事專門家方面、亦以日軍此擧、英勇果斷、倍極稱讚、一方、容易進展、導漢口作戰德國外交部方面、關於列強受此衝擊的態度、洩露其高明之見解曰、本日開始華南作戰、最受打擊者、厥爲英國、而英國殆無獨起爲難之意識、結果、不過煩厭日本而已、外此、法國亦無何等積極之意、最後、被歐洲放逐下之蘇維埃聯邦、或大試其黔驢之技、伸手遠東、而對中國西北地區共產勢力之援助、蓋將止於斯矣、
—羅馬特電—此間官方見解以爲此乃促進漢口作戰、向徹底膺懲黨府邁進、依據日本不動不變之態度以觀、華南作戰、乃屬當然、英法兩國、雖必出何等干涉、但歐洲內藏混沌情形時、難行使其實力、敵對日本也、
—倫敦特電—英外務部當局、基於現地報告、似在考慮愼重對策、但英國朝野、感到日前歐洲危機、似徹悟着手遠東之難能、結果、對於擁護權益、或向日政府有所提言、或出諸英美兩國共同動作、[illegible]處、
—巴黎特電—法國對日本[illegible]華南作戰之對策、法國決不[illegible]自出手、[illegible]力要求與英美兩國共同[illegible]利權之途、諒法國決不[illegible]出以阻止日本軍行動之態度、

喚起各國之注意
恐與第三國惹起意外事
近衞兼攝外相重大通告

【東京十二日電】外務省午後十時發表、近衞兼攝外相、鑑於華南作戰開始、恐與第三國間惹起不慮之誤解、十二日送遞左記公文與駐東京各國大公使、

（公文全文）

翰啓陳者、

一、帝國政府由於保護第三國利權之見地、曩於六月廿日公文中、敘明帝國政府之希望、蓋恐將來陸上作戰地域擴大、故黃河以南、西安、宜昌、衡陽、北海一線地域內、
（一）第三國人勿接近華側軍事設施、
（二）第三國人財產、對空中及地上、施明瞭標示、同時從速通知日本官憲、
（三）華軍利用戰鬥區域內第三國人財產、而日軍不得不攻擊時、日軍不負保護責任、

二、第三國人於可能範圍內、由現在之戰鬥區域退往安全地帶一事、乃依防止發生各種事件之見地而切望者、今當通告此等事項之際、適値實施此次華南方面之作戰、故帝國政府更關於上記通告喚起閣下注意、並希各國政府對於左記諸點、加以適當之措置則幸甚、

三、據上海九江之戰鬥經驗、党軍故意在第三國財產至近距離、構築防禦陣地、或藉第三國財產以抵抗日軍、故日軍保護第三國財產、極感困難、從而日本政府要請貴國政府、亦講有効適當處置、於今次華南方面作戰、勿使党軍作如斯行爲、關於此點日本政府所抱見解、若党軍在第三國財產之近距離時、其被害之責任、當然應由党軍負之、又日本政府、固知萬無此擧、然猶切望貴國詳加考慮、廻避使日軍有疑惑貴國與華方以好之一切行動、

四、日本政府、惟恐日軍此次華南方面作戰中、自汕頭以迄北海之華南中國領土、領海及領空、第三國軍隊艦船以及飛機之行動、與日本軍隊艦船飛機之間、引起意外錯誤、希望該當事國儘可予以廻避、倘貴國軍隊艦船及飛機不得已行動該地域時、務希通信連絡、在十餘日之前、通告日本官憲、

五、最後、日本政府鑑於黨軍利用第三國之領土、領空、領海、惟難成其事、且信貴國政府、絕對不能容許黨軍之企圖、專此柬請勿爲是擧是幸、本大臣於此謹向閣下表示敬意、

江南戰線

攻下重地龍港楓樹鎮
要衝辛潭舖
已如風前之燭
通山陽新 箬溪各道 路交叉點

【張斗岳十二日電】因日軍江南進擊部隊之猛攻已如風前之燭之辛潭舖、位於通山、陽新、箬溪、大冶道路之交叉點、又係由富水之水運要地、關於該地之軍事價值、蔣介石曾誇爲絕對不落之湖北戰線、與田家鎮同爲武漢防衛之二大據點、繼續必死之抵抗、但田家鎮業經陷落、現辛潭舖行將陷落、武漢防衛之死命、已制於日軍之手中、

完全佔領馬嶺
距辛潭舖二百米之對岸

【瑞昌十二日電】由楓樹鎮向辛潭舖進擊中之松本部隊（前悞報爲杉本部隊）先鋒部隊、十二日午後八時、將辛潭舖對岸之馬嶺、（離辛潭舖二百米）完全佔領、

巨彈皆中辛潭舖

【瑞昌十二日電】向陽新西南地區進擊中之日軍、十一日傍晚、佔領陽新西南十里之要地龍港、更於十二日不遑少息、立即竟向辛潭舖進擊、同日傍晚、北村〇〇兩部隊、進出至辛潭舖與富水現於眼下之龍港北方三基羅高地、與佔領馬嶺之部隊相呼應、開始向辛潭舖猛攻、以巨彈一彈又一彈確實命中、陷敵於大混亂中、

黨軍自棄黃河陣

【商城十二日電】日軍以破竹之勢猛進擊、漢口陷落、漸次迫近、極力策劃防備之蔣介石、決意死守漢口、現已命令防備黃河南岸地區、長江北岸地區之中央軍撤退、於是隴海路、京漢路上各地敵軍、紛向西方及南方開始總退却、即
一、鄭州以西隴海路上敵軍、以爲日軍何時截斷潼關附近頗爲難料、大感脅威、乃放棄隴海路之防備、被截斷前、逃往潼關西方、
一、京漢路敵軍、以爲信陽既已陷落在日軍猛攻前、終難保京漢路南段之安全莫若參加急不容緩之漢口防衛、乃放棄京漢路、向西南地帶南下、
一、鄭州附近、無有大批敵軍、當於退却時、仍留一部於此以備決開黃河、阻止日軍進擊、易於向西南或南方退却、刻正準備決開黃河中、

佔領大冶漳源兩湖
日陸海軍協力急遡江

【南京十二日電】華中軍發表、遡航揚子江之日軍、本日午前八時許、與海軍協力、佔領大冶湖漳源湖之要地、

信陽敗敵十數師
已被日軍完全包圍待斃

【〇〇十三日電】在信陽防禦戰之敵軍、胡宗南所指揮之中央直系軍隊第一、第廿八、第卅八各師、及其他師團名不明之四、五師、四川軍第百廿四第百廿五兩師、並其他兩三師砲兵第八、第卅五、第十六、第廿諸隊、合戰車隊約達十數師、較日軍佔數倍優勢、但因日軍作戰巧妙、完全包圍而潰滅之、先是日軍以有力之一部沿羅山至信陽之大路前進、牽制正面敵軍、左翼部隊則發揮日軍獨特之機動力、由羅山南方大迴轉、出敵側背、更以有力一部隊直逼敵後及左側、同時鐵脚車部隊赴京漢線附近飛行部隊赴明港附近、〇〇部隊赴明港南方附近、分別遮斷後、完全包圍信陽、南方轉回之部隊、則毅然突入敵大軍中心、攪亂敵陣地、敵於是潰亂、

德安戰線日軍猛攻

【南京十二日電】華中軍發表＝江南德安方面之戰況、因日軍屢出奇策、刻下體勢整備完成大有一擧擊滅當前敵軍之槪、原來日軍自德安北方對於廬山一帶堅壘之攻擊、其左翼方面發展極爲顯著、前於九日已突破隘口街、廬山東西部隊、於茲保持連繫、殺至敵軍側背、而自瑞昌、箬溪道方面進攻德安陣地左側面之一部、其牽制亦奏奇效、致使敵方大兵放棄其既設陣地、被逼而至召前山附近、逐次加以大打擊加更經箬溪前進修水河北岸之部隊、在米龍山楊家山附近擊破党軍

廣東市之鳥瞰

廣東位於珠江左岸、與外國開始貿易最早、與上海、天津、漢口、並稱爲中國四大貿易港之一、人口將及百萬、而街市亦與其他地方不同、大廈高樓櫛比、主要街道之兩側、概爲歐美式建築、道路敷設、尤稱完備、幅員亦甚廣闊長堤之一路、尤爲繁華之極、在一九三七年國府移至湖北武昌之前、係南方護法政府所在地、爲政治軍事之中心、寫眞爲廣東街市之鳥瞰、

佔領福龍山
龍南山劉家嶺

【隘口街十二日電】進出於廬山西南部之德安攻略部隊、在各方面顯然擴大戰果、即滿懷鬥志之新銳三上、山賀兩隊部十二日午前、拔下福龍山、龍南山之兩堅壘、更續行向〇〇攻擊、一方富澤部隊迫於劉家嶺、由左右兩線、以奇襲戰法於午前十一時二十五分、遂佔領山頂之敵壘、而與南方鴕嶺之敵相對峙、又太島、吉川、廣瀨各部隊、對象山及南獅頭之敵陣、終日續行攻擊、槍砲之聲、震撼山野、

完全佔領信陽
日華中軍發表

【九江十二日電】華中軍十二日午后九時發表、＝日軍由五里店方面、攻擊信陽、十二日午后二時、將武漢北方要衝之信陽、完全佔領、

置共產軍於死地

【繁峙十二日電】與伊集院部隊之佔據望海峯相呼應而一部〇〇部隊已將望海峯南麓之要地台懷鎮占領矣、於是自事變以來日本軍之足跡所未到處、居爲奇貨而在華北各地繼續蠢動之共產第八路軍之運命、已完全操於日軍之手中、

【又電】在野兒涉待機中之伊集院部隊、十二日午後七時排除頑敵之抵抗、遂佔五台山最高望海峯、而揭日章旗、

晚刊一大張半

呼蘭縣招墾地整備委員會布告
行招第三七號

關於招墾地整備區域決定仰依限繳照之件

爲佈告事照得我國政府基於日滿兩國不可分之關係並[illegible]親善及開發產業起見尚承友邦日本帝國[illegible]縣開拓未墾之荒野以期王道樂土之實現茲[illegible]於本年九月二十七日組成招墾地整備委員會[illegible]辦法分別列後所有凡在整備區域內各該業主迅速[illegible]限繳照勿稍觀望倘有逾期不繳或故意玩誤者即以[illegible]段辦法由本署代爲經理案關產權仰各凜遵勿稍違誤[illegible]此佈

計開

一、招墾地整備區域 江沿移民用地如左
蒙古圖一部 泉眼溝一部 南城王一部 黃[illegible]一部 [illegible]
一部 偏坡子一部 大小羅山一部 南房子一部 陳[illegible]頭[illegible]部
高仁溝全部 東西飛虎[illegible]全部 片泡子全部 [illegible]星泡全部 [illegible]
崗子全部 高家屯一部 頭屯一部 西井沿一部 東井沿一部
西肖家窩堡一部 汪家溝萬家溝全部 後官地一部
泥河移民用地如左
蟠龍溝一部 張龍溝全部 李獻屯全部 達戶井一部 白毛井一部 唐義甸全部 周小窩堡一部 大房身一部 王太屯全部
腰房身全部 小房身一部 王合窩堡全部 大用井一部 依蘭西一部 小東井一部
同 移民用地如左
福興堡全部 平安堡全部 西長發屯全部 關家屯全部 東西八戶全部 一棵樹全部 孟窩堡全部
二、繳照期限 自康德五年九月二十七日起至十月末日止
三、收繳契照機關 各地主逕交該管保長再彙送縣公署招墾地整備委員會
四、發價期間 於三個月內行之
五、地照丟失或抵押於他人時須該管保長備具証書來縣聲明

康德五年九月二十七日

呼蘭縣長 招墾地整備委員長 單作善

按裝上水道報名截止期公告

本年度施行之上水道給水工事報名截止日期並新設工費繳納截止日期規定於後特此公告再截止日期以後概不施工凡擬按裝水道者迅速報名爲荷

計開
一、給水工事報名截止日期 十月十五日
一、新設工事費豫納截止日期 十月卅一日

康德五年十月十二日
奉天市長 鄭禹

新式住宅出租

今有坐落新京東朝陽胡同第四零五號樓上住宅一所約有房十間設備新式暖氣浴室便所該樓在大同公園之前距國務院經濟部交通部國都建設局均近誠爲最優美之住宅欲租者請向新京東四馬路第一一五號五戶接洽可也

德國醫學博士葛納克大夫

前德國漢堡巴恩拜克醫院院長一九三四年任南京中央醫院醫療顧問一九三六年後任北京清源醫院醫師近應友請來奉應診
治療科目 內科 婦科 小兒科 皮膚花柳科
門診時間 每日由上午十一時至下午一時 由下午三時至五時 門診國幣二圓 星期日由上午十一時至下午一時 本大夫精通日語
診費國幣貳圓 電話二三三八五
地址 商埠地三經路十八號（三經路郵局）斜對過

北陵賽馬

秋季第二次開催日
十月 十四日(金) 十五日(土) 十六日(日) 十七日(祭) 二十日(木) 廿一日(金) 廿二日(土) 廿三日(日) 廿八日(金) 廿九日(土) 三十日(日)
每日午前十一時開始（雨天順延）

無制限配當

單複勝式共各國幣五圓
搖彩票國幣壹圓
自奉天小西邊門「バス」運行

奉天國立賽馬場
電話 二（二四三〇番 四九四七番

强化精兵主義

我國將制定實施徵兵或徵募制度

【新京專電】我國政府、以國軍强化與精兵主義爲目標、確立募兵制度、廣由全國各地、徵募壯丁努力國軍防衞力之强化、一方自友邦日本招聘日系軍官、行國軍之指導訓練、以當滿日之共同防衞、昨夏中國事變勃發後、立即與日軍協力、遠至內蒙察哈爾、南進排擊赤色勢力、協力樹立防共隣邦政權、更急追中國軍、參加太原攻擊、樹立赫赫武勳、入本年度後、三江省並由東邊道地區之討匪戰、與日軍於肅淸之作、收甚大之效果、國軍於治安肅淸並國境防衞上之責任、與現下國際情勢之進展、更益重大、政府與關係當局協力、進行作國軍强化擴充協議、於最近之將來、一擲現在之募兵制度、確立徵兵制度、或徵募制度之方針、各方面對之皆非常注視云、

關於全聯一任本部議案

本部已開始活動

【新京專電】協和會中央本部、對康德五年度全國聯合協議會一任中央本部之九十七件議案、爲使之實現、遂開始積極活動、以上之九十七件、內分提出議案五十件中之四十四件、文書回答議案六十九件中之五十一件、緊急動議六件中之二件、中央本部於可能中、速將此等案件移於政府之企畫委員會、或民生振興委員會、求其審議、因此政府當局、不只即應於全聯聽取之地方民衆望要、講求對策、並使有表裏一體關係之政府與協和會之關係、更加密切、故其成行、各方面對之非常注目云、

【又電】於本年度協和會全國聯合協議會、議論沸騰之民地官木問題、政府當局、回答因鑑於治水、國土保安上之必要、各種產業上之要求等之重大性、樹立各種計畫中、採用舊政權時代之民地官木規、係暫時的措置、則証明爲撫育林、則不適用、最近產業部內、對將森林區別爲原生林與撫育林、只對前者適用民地官木制、政府指定原生林之議論、漸次有力云、

原次長赴撫視察

原對滿事務局次長、十一日午前九時卅分乘車赴撫順視察、當日午後四時四十五分歸奉、

新外務次官 澤田氏抵連

【大連專電】因此次外務省異動內定爲外務次官之北京大使館參事官兼華派遣軍外交顧問澤田廉三氏、十二日午前十時乘機抵大連飛行場、當即轉輪船登歸國途、該氏談話如左、關於受命任爲次官尚未受何等正式通知、目下對天津外國租界撤收問題、正節節進行中、日方決定雖有多少犧牲亦加以處置之方針、當是時漢口陷落在即、各國對華及對日態度之推移演變如何、目下有極多關心者、然無論如何亦難預測、華北方面之各省建設事業、政府在着着整備期中、即將漸次實現云、

響應弘報協會

各官廳醵金慰問滿日軍

【新京專電】協和會滿洲國官廳各分會對於弘報協會主催、目下由加盟各新聞紙經辦中之在滿洲日滿軍將士慰問金之募集、莫不贊助、決定率先各種團體、依特任官百分之四、簡任官百分之三、薦任官百分之二、委任官百分之一、雇傭員五五角而醵金、作爲在滿皇軍將士及滿洲國軍慰問金、已指令全國各官廳分會、募集慰問金云、

關於新設鮮人特設部隊

治安部當局談話

【新京專電】治安部關於新設第二軍管區朝鮮人特設部隊、十二日午後三時發表當局談如左、

治安部爲期國內之治安及廣義國防之完璧起見、自建國以來、逐年謀國軍之整備强化、鑑於興安地區以蒙古人組織興安軍之成果、本担當地方警備者以當地方居住之一同民族担任之爲最妥當之見地、乃在朝鮮人占大部分之間島省設置第二軍等區間島地區司令部管下之朝鮮人特設部隊、以担任治安之肅淸、會徵諸已往以朝鮮人編成之國境監視隊、其規徒以及戰鬥力、較請國軍皆無遜色、且收得良好成績之成果此次新設之朝鮮人特設部隊確信爲國軍之翼朝鮮人、達成地方警備之重大使命也、

民生部募集

高級技術學生

【新京專電】伴隨產業開發五年計劃遂行、爲養成高級技術者、本年會於新京開設民生部直轄之鑛工技術員養成所但於明年更擬於奉天開設該養成所、茲民生部已發表明年度日系學生募集要領、而對于養成所入所學生、學費之大部分予以補助、並對于畢業生、使

滿洲國防婦人會代表一行

已抵帝都東京

【東京專電】滿洲國防婦人會代表張總理夫人一行六名、十二日下午五時廿分乘車入東京尖、而與出迎之荒木、菱刈兩大將夫人以下各婦人團体代表者互致寒暄後、而對在事變下毫無微動之帝都之姿、而驚訝之一行、當即遙拜宮城後、已赴宿舍山王旅館、一行擬在京勾留至廿日止、而行市內參觀、與日本婦人團体之交驩、白衣勇士之慰問等云、

滿洲映畫協會

製作映畫大觀

【新京專電】滿映此次決定對第二產業五年計劃呼應、記錄滿洲國政治經濟產業及文化全般之躍進實情、以此作爲『滿洲帝國映畫大觀』而發行以使內外知曉世紀之驚異滿洲帝國之實情、査此映畫大觀、乃由鹽業、畜產、漁業特產、交通、航空、郵便、都市地方、觀光、社會、民情、宗教慶日教育、體育、衞生等十七篇所編成者至於委員、已決定關東軍小林報道班長、中島大尉、[illegible]弘報處長上村、[illegible]事務官[illegible]部長、根岸理事(滿映)山梨總務部長等諸氏云、

滿洲國國債銀行團

一行來奉視察

爲視察滿洲國經濟產業躍進狀態而來滿之滿洲國國債銀行團團長福岡興銀理事外一行十六名、將大連鞍山等處視察完了、乘十二日午後六時卅五分着列車於在奉關係者多數、出迎中來奉、下榻大和旅館、一行于十三日來公共汽車視察撫順、當夜六時在大和旅館出席中銀主辦之歡迎會、十四日視察奉天之產業、戰跡、及共他十五日午前八時乘滿華直通列車赴錦西、視察錦縣、葫蘆島、阜新等築港及煤鑛等處、十八日午後零時三十三分乘列車來奉、十九日午前七時五十分乘車赴本溪湖視察、同日乘光號車過奉赴新京云、

國債銀團一行視察撫順

滯奉中之滿洲國國債銀行企業團團長福岡興銀理事外一行十六名、本日午前九時乘自動車去撫順視察、一行午後五時歸奉由六時半臨席中銀主催之歡迎宴、

檢擧鴉片販賣 警察官吏賞金

奉天警察廳、爲期鴉片痲藥斷禁徹底强化、關於鴉片痲藥之各種犯罪、應有嚴重之檢擧搜查、對此項搜查取締、各警署均已督勵部下努力進行、以期萬無遺憾、惟恐市內仍有痲藥之密造私行賣買及不正使用等之行爲、倘此等不良之徒、潛伏市中、對痲藥取締上、實有莫大影響、該廳此次爲促進此種搜查網起見、對於痲藥犯罪檢擧之警察賞與、暫時不依據規定處理、按照檢擧功勞者由省長、警察廳長、給予優渥之賞金、昨特通令各署、遵照規定實行、以資痲藥取締徹底云、

新市禁煙成績完善

【新京專電】新京特別市公署、自本年春間將市內鴉片零賣所按歸官營以來、遵照政府禁煙以來力謀禁煙之徹底、在此數月所獲盈利約達三十萬元、已將此項盈餘、悉數投於所辦之鴉片戒煙所、(設在二道河子)幾月來戒除之男女癮者、共計四百三十餘名、目下[illegible]所戒除者、尚有二百三十名、該所設備完善、衞生整潔、無對一般戒煙之貧困者、免費收容、每日[illegible]餐、閑暇時尚可作戶外運動、一般戒煙者云、在此間毫無痛苦、非如外間傳言之如何困難、某管煙所主任二人、亦自願入所戒煙、於此可見一般、但市署之目的今後更欲擴充其範圍完善其設備、廣爲宣傳以求戒煙者之勇躍、以此觀之、禁煙政策、已邁進初步、將來必可指日成功、殊爲禁煙者之福音云、

新京寶山百貨店 貴金屬竊犯被逮

【新京專電】中央通警察署司法係、最近曾接到寶山百貨店之報告、該店曾連續的紛失鐘表及貴金屬物品、因此施行偵察中、嗣以該店鐘表部店員島根縣那賀郡木田村生人現住市內『太衣耶』街永樂町一之五之樋口重雄、(二十七歲)、不拘於所得甚微而最近生活忽然充裕、由此嫌疑、乃於十日將其拘留審詢之結果、該犯已自供所爲盜行爲不諱、該盜犯樋口於該百貨店內利用略有勤務信用、與市內室町二丁目時計貴金屬商正金堂店員曾根某爲友人、乃由其二人連絡之下、作計劃的將價値千餘元之鐘表貴金屬盜出向該店出售、所得完全消費於酒色場中故目下仍在審詢其餘罪中云、

滿人記者團 由東京赴名古屋

【東京專電】本月三日入京以來、視察戰時下帝都之滿洲國新聞通信記者團一行、十二日午後十時四十五分、自新宿驛起程赴名古屋、

牛田建大教授歸任

【新京專電】去年六月、由滿洲國政府派遣、視察歐洲各國政治教育狀況中之建國大學教授牛田敏治氏、十二日乘『亞細亞』歸京、

東瀛見學紀(7)

本報記者　賈榮山

橫須賀海港

戰時下友邦整備中之陸海軍、共於第一線上奮鬥中之精華、同前論矣、而後方對於非常時動員之精神、尤爲驚嘆、前往橫須賀軍港實地視察、於十日一行得海軍省之斡旋、

搭乘有軌輕油車後、一時四十分許即由東京而着橫須賀、時該地橫須賀鎭守府副官海軍中佐小島氏等以下正在準備、一行陣車後、即行承蒙招待午餐後、當即首先由戶矢中尉引導巡視日本海戰史上、倍極光輝之三笠軍艦、該艦由於種種之戰功、現已保存於該港、時一般民衆亦可得以參觀、據稱該艦自紀念開艦以來、迄昭和十三年三月止、共達三百四十一萬餘衆、該艦艦上之各次戰蹟、均皆歷歷詳載說明、同時該艦當時之元帥東鄉、對於指揮作戰上之命令、以及逝世後關於元帥之遺髮着服、均皆安置於艦內、喚起一般參觀者之注視、並追念先輩之苦鬥情形、可以槪見、

旋復經引導、更行得以參觀該港停泊中之軍艦〃山城〃、該艦爲彼邦戰艦九隻中之一、係屬造自橫須賀海軍工廠、排水量爲二九三三〇噸、全長一九二米幅二九米、吃水八、七米、速力二三節、爲應時代之需要及確保海上之第一線、國防之安全計、現正從事於大改造中、一行於艦內受海軍大佐阿部艦長親切之招待後、遂即辭去、時彼邦各地各小學生受各師長引率之下、分班集聚於艦上、同時並得艦上之勇士等予以逐次說明、情形頗極懇切云、

市公署及警察廳實施

奉市內兒童秋季檢痘

際茲秋末、正疫病猖獗之時、市公署及警察廳爲防患未然計、特於本月十二日起始、分區施行檢痘、第一日於南市場遼東旅館、由南市場警察署楊君、携同天信醫院醫師曲岡川氏及助手看護各一名、由上午十時起、至午后三時、澈底檢査管內兒童種痘之反映成績如何當日共檢査約四百餘名、成績大體尚屬優良、似此當局之苦心、於衞生之施設及時疫之預防、收效當甚大云、

北塔裂縫有待重修

本市大北邊門外、北塔法輪寺、建自淸崇德八年、至順治二年始竣工、除北塔外、更分東西兩跨院、正殿爲天地、前殿天王殿、因年久失修、已行毀壞、前院有碑亭及鐘鼓樓各二、功程極爲浩大、現有喇嘛僧計十二人、東跨院據該寺僧人謂存放靈櫃、多至二百餘具、距大北邊門葬場極近、附近住戶除多數國人外、更多有鮮人不少、故天氣炎熱時、其腐尸氣與大糞味相衆、頗與衞生有碍、故此種浮柩、極應及早分別掩埋或領取、又北塔東北角、裂開縫隙極大、此不僅危險、且對於古物之保存、亦不無遺憾云、

開原四平街間 汽車統制

奉天省下之開原、四平街間、之汽車運輸事業、將行至併於奉天交通會社內、現由當局進行、以資本金二百萬元、於十一月中旬、新會社預定實現云、

哈市護國英靈 合同告別式

【哈爾濱專電】哈爾濱駐屯司令部主辦之合同告別式、十一日午後三時、在西本願寺別院、經在哈軍官民代表多數參列之下盛大舉行、默禱預定該遺骨討匪陣亡將士護國之英靈八十八人、乘十二日午後一時發列車登無言凱旋故國之途、

天氣豫報

昨（十三日）東北西風　晴有時陰
昨日（日）溫度　最高＝廿二度二　最低＝八度

天氣乍寒竟而連日大出搶案

大東區警察署管界、黃土大街門牌七十號、住戶閻樹梅家、於十三日上午二時許、當深夜之時、闖入匪徒二名、一持手槍一徒手、入室後威嚇家人、旋即實施搜索、結果搶去物品少許、而行逃走、大東區署聞報後、當即聯合警察廳司法科、一致出動搜查匪犯云、

又城內警察署管界、中街買記胡同門牌二十三號、人絹商號禰德號、執事人單壽山、年四十六歲、十二日午前十一時半、去一顧客、聲稱購買貨物旋即掏出自來得手槍、强迫事主、不准張聲、結果由錢櫃中搶去國幣三百十七元、赤金手鐲一枚、而行逃走、現警方當局正偵緝中、

又大東區警察署五聖觀派出所管界、小東城門外紹堂胡同門牌二號、住劉于氏家於十二日上午二時許、當深夜間闖入匪人四名、分持手槍、威逼事主、索取財物、旋即自行翻箱倒櫃、結果搶去赤金手鐲三支國幣六十元、而行逃走、現正警察廳司法科以及各署、一律搜査中云、

對何蟹生態研究 木場氏發表談話

師事國立博物館籌備處遠藤博士而研究博物學之木場一夫氏、爲中國河蟹之不倦研究家、於滿洲學界亦爲將來堪注目者自上月廿九日赴遼河下流地方實地踏査、獲得新有力資料、九日歸奉於該館研究室談、赴牛莊營口中心之遼河一帶踏査中國河蟹生態漁獲蓄養等判明其產卵期自九月下旬至十月上旬、產卵於河口、最近日本學界曾報告河蟹爲根

寫眞 我使節團在德行動

我滿洲國訪歐使節、於七月廿六日抵德京柏林、印歷史光榮第一步、廿六日、韓團長與甘粕福本兩副團長、代表一行、趨總統官邸、訪問希特勒總統遂行滿德親善劃期的會見、（寫眞）上希總統與韓團長、作滿德親善之握手、（中）我使節團詣慕尼克無名戰士之墓、（上）使節團在慕尼克羅雅爾廣場參觀時情景、（ ）

法院旁聽錄

因奸放火燒房工人負傷而死（上）

王俊喜、原籍寬甸縣人、現移居東豐縣双河村小城子溝居住、農業生活、康德四年、夥同閻喜財租種劉福春地畝、同居住、是年（康德四年）六月二十七日閻喜財又搬往鄭村小楊村居住、本年四月一日閻喜財所住之房間、突然起火燒燬（草房五間、嗣經事主偵知係王俊喜放火、同時燒死工人梁弟棟（年十三歲）、當即報警逮案轉送東豐分庭、偵訊結果、判處徒刑十二年、該犯不服、上訴奉天高等法院、經審判長董紹舒、開庭審理、茲將筆錄記下、

問（王俊喜）多大歲數、
答、三十八歲、
問、那縣人氏、
答、原籍寬甸縣現搬到東豐縣、
問、住什麼地方、
答、住双河村小城子溝、
問、你是作什麼的呀、
答、我是莊稼人、
問、你家有什麼人、
答、有母親、兄弟、
問、有產業麼呀、
答、麼有啊、
問、你因犯放火死罪、經東豐分庭判你徒刑十二年、你不服上訴本院嗎、
答、是、
問、有什麼理由呢、
答、我麼放火、誣賴我呀、
問、康德四年你仝閻喜財合夥種地嗎、
答、是、
問、你們倆家住一個屋嗎、
答、是、

俄國飯店
OLYMPIC
歐林比克
諸君欲飽口福　請至歐林比克飯店
特備俄國大菜　零吃隨意方便
適於宴客會友　注意整潔盃盤
庖師由俄京聘請　精工細製週全
不但食物味美　而且定價極廉
時間　早飯午前八時　午飯十二時　晚飯隨意
洋酒　西洋糕菓　咖啡牛奶
地址　奉天日站浪速通二七番地　大和旅館西隣　電話3二六八四

營業總目
膠皮車輪　內外車帶　大小滾球　蒸汽鍋爐　掛花機器　修繕器具　批發零售
良友車店車輪部
本店　撫順千金大街三四　日長電話五〇一三一番
支店　奉天大西邊門外路北　電話（二）三八九三番

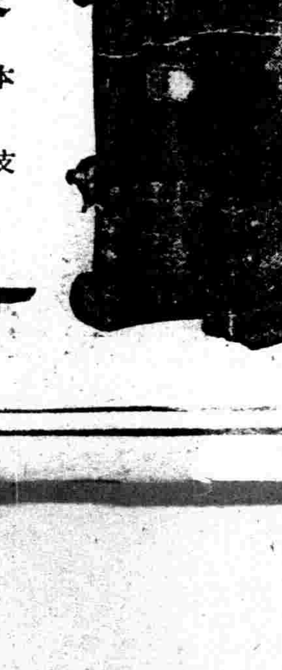

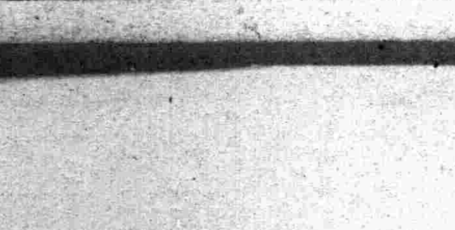

550
三省聯合新藥研究所奉天張出所
奉天市浪速通三七番地
電話長（二）一七七七番
振替　奉天　三三一　四番
本所　京城府貫鐵町一六一番地
支店　北京市　西安門　內惜薪司

新淋打兒
ネオリンダール
（主治）
急慢性淋病
淋毒性膀胱炎
淋毒性副睾丸炎
淋毒性尿道炎
婦女白帶・淋毒性・關節炎・丹毒・敗血症・
產褥熱（包裝）
三〇錠入　一〇〇錠入
五〇〇錠入
各大藥房均有經售
本劑在體內直接有强力之殺菌作用而對於人體任何組織不損傷雖藥稀薄至萬倍而仍有顯著之殺菌能力乃對淋菌狀葡萄狀球菌肺炎菌等諸疾患一經服用均有[illegible]

雙美人牙粉

效力超衆 品質第一
潔齒防蟲 永絕牙患

雙美人牙粉，質料純貴，氣味爽暢，所配合之新發明殺菌劑「可樂嘎爾巴可樂」及「埃沃多劑茂」能使牙齒潔白堅固，而完全防止蟲蝕及脫落之患

各百貨公司・洋廣貨店均有出售

雙美人牌化粧品總行
中山太陽堂
日本大阪

紅獅香烟

芬芳馥郁 吸之 齒頰生香

婀閥好萌

オバホルモン

婦科良藥

調理月經 保健女性

【主治範圍】

(一)結婚期之神經衰弱、月經不順、月經稀少、子宮發育不全、月經痛等。
(二)閉經期之頭痛、腰痛、眩暈下腹痛、心悸亢進、逆上、四肢陰寒、耳鳴、失眠等。
(三)乳汁分泌不足或減退、常習流產、姙娠惡阻。
(四)不姙症、不感症。

女性之所以爲女性

以女性體內之卵巢分泌女性荷爾萌而已、是故女性之卵巢分泌機能苟有不調、則所謂女性特徵之月經、勢必發生種種障碍、同時且有頭痛眩暈・失眠・四肢陰寒腰痛等神經症狀、又如萎黃貧血・惡阻流產・乳汁不足等々、其原因亦往々在此。

婀閥好萌者、即與國際標準品完全一致之女性卵胞荷爾萌也。其於卵巢分泌機能障碍之種々婦科疾患、確有調理月經及保健女性之功。

【用法】
片劑每次一至二片、一日三次。粉劑每次半至一瓦、亦一日三次。注射每日或隔日一次、一般皮下注射。

【包裝】
片劑(百單位) 50片 100片
片劑(五百單位) 20片 50片 100片 300片
粉劑(千單位) 10瓦 25瓦 100瓦 500瓦
注射(百單位) 5管 10管 50管
注射(五百單位) 5管 10管 50管

詳細仿單 函索即寄

各大藥房均有經售

株式會社 武田長兵衛商店
總行 日本大阪市東區道修町
支店 奉天市春日町十三番地

大連特刊
第二四二號
盛京時報大連支社
大連市磐町二番地
電話三一九六五番

防空課告知家庭
燈管點檢準備
警署廿日起沿戶調查

關東州廳防空課使州內一般家庭、徹底今次防空訓練之主旨及內容、特將燈火管制準備檢點之要旨、發表之下、飭令各警察派出所轉知家庭、燈火管制徹底計、州內全般實施燈火管制之準備點檢、願各家庭、此際急速將燈火管制準備完了、點檢實施期間、定自二十五日至二十七日三日間各警察署、自二十日施行準備調查、以期徹底、當準備調查之際、予以具体的指示、以求施設之完善、二十五日爲本點檢、故此際若一家施設不備時即有遺憾於全市之燈管、故調查後、準備完了者、附與檢查合格証、獎勵完備、故各家庭各燈火所有者、及管理者等、此間務須燈火管制上、早速準備是

交通關係側
取締標準

關東州內防空訓練、決自二十五日起五日間、當燈火管制時、交通關係側、取締標準如左

（對州內一般）

一、演習中旅大間（大連旅順兩地區）往返自動車皆依大連地區內管制之程度、

二、自動車速度限時速十六粁電車十二粁、其他諸車皆減速度、

三、管制時間、後車不得追過前車、但前車避讓時、則不在此限、

四、進行中車馬、使停止時、則以赤色電燈劃以直徑七〇糎之圓爲信號、

五、演習時、如有急傷病人或產婦等必要通車時、須領取各警署或派出所所定旗旂、得於制限外運轉之

六、統監部、軍部、或演習上必要自動車等、以赤布遮蔽遮光筒、更携帶標旗、可於制限外運轉

（大連地區一般車馬、燈光遮蔽方法如下）

一、自動車（前照燈）以新黑色布一枚遮光並附以遮光筒（後燈）以黑色布二枚遮光（車輛番號燈）以黑色布一枚遮光但與後燈同光度者以黑布二枚遮蔽之、

二、乘用馬車、人力車、以棉布或黑色布二枚遮光、

三、貨馬車共用臘燭或小型洩燈者、與乘用馬車、或人力車、同樣遮燈、但不得有携帶燈、

初中學校後援聯盟
廢物回收充献金

市內初中學校銃後後援聯盟自去年八月以來初中生徒二萬五千餘名總動、從事廢物回收運動、始初預定貢金一萬圓、不意該後逐收良好成績、故至九月末、比預定期、竟先一個月、即達一萬五百八十餘圓担當献金事務之大正小學校校長松原氏將此廢物變賣金、送交市當局轉呈皇軍以資慰問云、

人間哀話
踏破鐵鞋無覓處
得來全不費功夫
失怙恃兄妹奔天涯
双犯罪獄中巧相會

大連沙河口警察署、前天破獲詐欺橫領案一件犯罪內容是日鮮人所共謀、案中犯人、早已就捕、經審訊所得、犯人中尾武雄、年二十五歲原籍日本大分縣生人、目下住址不定又無職業、乃一恐嚇橫領之前科二犯、昭和十年正月間、彼在京城賦閑無事、不想遇一舊友半島人、係在刑務所中相識的、該半島人因同情於中尾之無職、遂依託中尾從事於某種物品販賣的外交員詎料爲日無幾、該半島人竟被警署檢舉中尾自想、所販賣者必係不正物品、恐受牽連、一人逃往安東、今年夏七月間改名爲池田正志、得在奉天鐵西大場組就職、八月中旬、大場組包到大連香爐礁的埋立工事、以現場監督職、中尾被派來大連、八月末、中尾得到若干薪金、有錢在手、遂任性在逢坂町一帶胡逛、九月七日、在逢坂町結識一人、名叫李仁生年二十歲、是朝鮮人、因有同好、而且都是妙手空空、於是共謀之下、以買材料爲名、在德順公司、詐取數百圓、更在香爐礁工事現場倉庫欺騙更夫、詐取洋灰曾二十袋、時價七十餘圓、完全消費在逢坂町、共犯李仁生、曾在逢坂町爲一鮮妓落籍、共同居住、改名爲高平宗浩、外表專裝日本人、暗中與中尾共謀、不時作共非法之事、最近中尾揮霍過甚、不期爲沙河口署立石、尾崎兩刑事所注目、日前七日早朝、在香爐礁工事現場、將中尾逮捕、以上種種罪跡、一併暴露云、

關於右記案件、沙河口署雖已得明眞像、但對於其他一切不能不細研訊、因此引起了人間一段生離死別的哀話不想失去怙恃的兄妹一双、自幼分手淪落天涯、輾轉成人之後、却在留置場中、巧相遇合雖然各有各的罪名在身、而官方對之無形中給予不少同情玆誌其經過大概如左、

案中之恐嚇橫領前科二犯中尾武雄、他所以依賴大場組而來大連者、因爲有一妹、自幼便相分離、最近聞聽乃妹、改名爲梅太郎、在大連逢坂町充當妓女、中尾也是念妹心切來連目的、即在欲見乃妹一面此所以出入逢坂町、走入下途至於乃妹、並非在逢坂町、係在西崗子三輪料理亭、詐取押賬金五百圓、逃往奉天、在奉天柳町九東方、改名華龍、充當妓女、沙河口署將此一切判明後、一道手配、由奉天署將中尾胞妹春子逮捕、日前護送來連、查春子年方二十四歲、這一對罪兄罪妹、多年的隔絕想不到兄以詐欺橫領、妹也以詐欺罪名、双方全然不知不覺却在留置場中、兩相會面、多年想念之情、一朝總算如願、若據中尾所談、

彼自退出鄉里中之小學校後未幾乃父亡去、繼續着母親又亡、只有幼妹一人、相依爲生共窮困狀態、不言而喻、中尾二十一歲時、爲求職業、外出至朝鮮、無奈事多不如意、後因恐嚇罪名、被捕一次、爾後更有橫領等行爲、致造成了前科二犯、惟其家中胞妹、不知乃兄在外情形、爲尋兄起見、出了家門、敷虔奔波、方至大連、她所以詐取三輪料理亭五百元、原也爲的遠去尋兄、誰知踏破鐵鞋無覓處、得來全不費功夫、終以兄妹双犯罪、巧在獄中相會、兄妹之哀境如此警官深予同情云、

漢口陷落在即
慶祝行事種種
旅順市準備中

關於『漢口陷落在即』待機中之旅順市、專俟此項光輝之公報到達、即行着手於百般慶賀、對於慶賀行事、日前早已準備完全、例如祝賀電之發送戰病死者之敬吊、大慰靈祭祭舉行、戰捷奉告祭、旗行列、提燈行列等等、分門別類、各有安排、就中參加者、如各學校、各團體、以及市民有志者、關於趕辦國旗、製造提燈、大有忙極一時之勢、一朝快報到達、祝賀盛勢、可預期矣、

令秋苹果之收獲
將不足往年六成
風雨爲害又遭苦旱
秋雨不當裂果必多

關東州內產苹果、前者因遭風雨害之大打擊、比諸平年、只能收獲六成左右、不過七百萬貫之上下、詎料爾後、又受苦旱之災、六成左右、共必再減收獲也可知、因此今後行情勢必趨於昂騰之一途、日市來內小賣行市、較諸昨年、加倍奔騰、而於十月九日、在久旱之中、不想又遇秋雨一場、一旦遭此水分之急激吸收、裂果增多、乃預想中事、經此種種本年苹果之減收又減收、眞堪嘆惜關係方面深爲憂慮中云、

大連市之建設
設事業調查局

大連市之建設、將來以完成臨海工業地帶、完備中繼貿易港、並發展觀光都市之三方面爲進行方針、關此決定設置市事業調查局、以便進行研究、丸茂大連市長歸連後着着準備十日神戶正雄博士、將調查局構成之範圍、並人事之組織大綱、電達於丸茂市長、大体人事以與企畫院資源局相連絡者一人、與鐵道調查部、保持緊密關係者一人、通曉調查之理論、並博士之實際者二人、事務方面之責任者一人計五人爲中核而構成之、神戶上爲指導下則配置適當人員、且下出張中眞鍋助役、及歸國中玉田總務課長、歸連後即召開事業調查委員會、將與神戶博士交涉之顚末及今後對策協議之、

武道大會
漢口陷落祝賀

【阜新】鄉軍阜新聯合分會、主催、於城內日本小學校校庭、舉行漢口陷落祝賀武道大會、種目、柔道、劍道、劍術、相撲等、希望城內所有居住者、前彼參加云、

北滿土建界活況

【哈爾濱】北滿土建界比較去年顯見殷盛、而據滿洲土建協會哈爾濱支部調查、本年一月至八月之濱江省管內土建工事總數九百廿件、金額一千百餘萬圓、土木關係三百八十件、金額百九十四萬圓、建築五百四十件、金額九百十萬圓云、

驅除蛔虫藥
滅疳寧
服之立能滅絕腹內之蛔蟲
常服併能豫防害蟲的再生
滅疳寧呀滅疳寧
驅蛔效靈眞驚人
服之不僅立除蟲
常服併能防蛔生
世界第一驅蛔藥
兒童保健絕妙品
糖衣錠　大人一日量　壹角錢
定價　錠 .30 .75 1.35　糖吉利 .20 .50 1.00 2.00
藤澤友吉商店
大連市山縣通七番地

一片讚美聲
哈々用味の素調和湯菜眞有功効呵！
老牌調味精粉
味の素
C-590

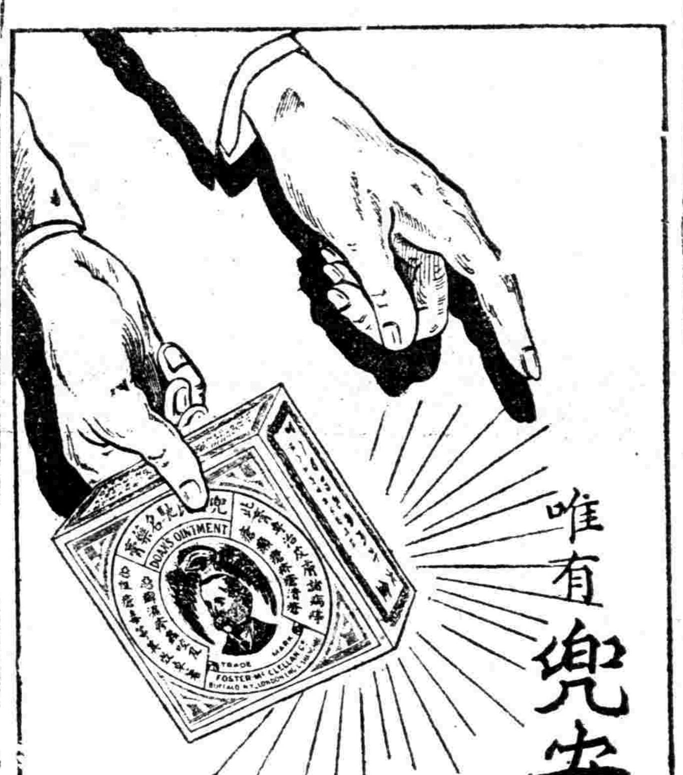
唯有兜安氏馳名藥膏
方爲治療皮膚病最最可靠之良藥
兜安氏西藥公司啟 上海江西路四八九號
各大藥房 均有出售
O.

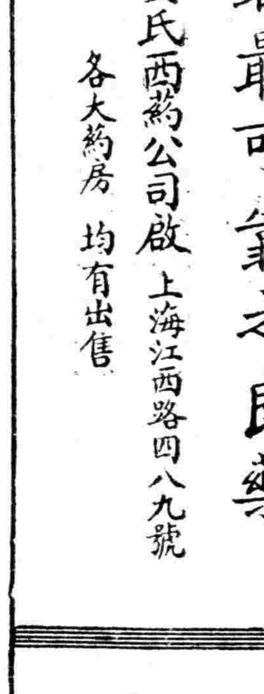
此外更內服
兜安氏清血藥水
澄清體內血液
雖最頑固之皮膚病皆可消除
B.P.-818

森永咖啡糖
自然美人工美不及咖啡美
無形不覺中本齒老
滑皮膚柔嫩是摩登
婦女代表容顏美的化粧品
豈可一時不携帶的麽

婦女報導線

上安東去

（小麗）

致林鶯女士

秋風凉了。帶着孩子就匆匆裝好了皮包。串娘家來—

乘安奉線過了本溪景色就顯得更壯麗。大的石山側壁聳立着。山涯的野花顏色艷濃。我一路抱着孩子。臉貼着車窗恨自己不能自由的下去。我總像作夢一樣。要摘下幾隻來可是一叢叢消逝了！

山洞子大約有二三十個吧。怕孩子害怕。緊緊抱着他。過了橋。遵奉老人之命咕嚕幾句〃孩子跟媽串門去〃自己說說完了！就覺得心沉着着的。車上我們買了兩個日本飯盒子吃了午餐。在下午三四點的前後。我們和安東驛見面了！

自己的心很自傲。孩子也睜大了眼睛笑呵呵！我也滿心歡喜似個野孩子樣。下了火車。爸爸和兩個小弟弟來接我們。久違重逢。樂意是形容不出來的了！汽車載了滿員。還沒有到家門。路畔小弟妹妹都新裝笑臉在一旁招喚我。我覺結婦女人最樂的事是回轉媽家。

媽家的住宅。是借用一所糧棧的後院。大樓臨街。前面就是鴨綠江。

我在這裡共小住十六天。每天早晨七八點鐘時侯。我的頭臉都洗得整潔了！我自己走向江畔。岸邊停泊的船正燒早飯早雲。遠方水雲。天一色。秋風爽爽。心裡都愜着。這樣的時分。林鶯啊！我眞覺得不知如何了！我被曉風吹着鬢髮我哼着曲子。假如我是漁人的兒子我的福夠大了！我又開始羨慕作的渾河畔生活了！

這裡的土產因近江沂水。螃蚌。蝦。魚多得很。我這愛吃腥味的人很好了！

安東低級家庭中的婦人。都穿紅布衫。特別有一種俏樣。我一看見她們就心嘔。不過服裝不能代替人怎樣。我這毛病也得改改！

女子教育也很發達。這裡有國民女子高等。我到了她們學校一次。去玩了有大半天。打了一陣藍球。學生們都出來看我。我不知她們以爲我什麼。因爲是禮拜日。我去玩的原因是認識了一位朋友。和我妹妹同年級的一個姑娘。我發現了她一本日記。很有點文學天才我們假設能有機會可以連絡起來。

聽說鎮江風景很好。我們在一天的晴日。就去了。這時山上只是有紅葉。山道很好走。都是人工築成的有許多植物果樹一叢孩子打栗子我才發現了栗子的難採。刺人的食物。山呼有日本井一座極清幽山中。泉水不少山下有鎮江山公園。許多奇形稀囚的野獸。都被人關在鐵籠裡。兒童遊戲的小型運動場很有趣味什麼滑梯。鞦木舟鞦韆應有盡有。

我裝好的寫眞機。十六頁膠片都照完！到處撮影。天空很好雲彩照上不少。想來很藝術！

十六天逛盡了山水之勝。好了趕回奉天之中秋節。我們就坐了火車循來路而返。歸途上。我已告別了安東。說聲『來春再見』山上的葉色比來時更好已分了五色了

一一九三八、十、十一、寄

選擇幸福的伴侶 宜避盲目的結婚

（非女）

我們準能說現代的青年男女沒有錯誤的婚姻嗎？馬爾騰說（Osme'dan）。『普通的青年男女。他們意想的婚姻生活像烏托邦一般。以爲是人生中最快樂的日子。走上這種神聖的人類關係。眞能加以智慧的考慮的。還是很少很少。他們總是婚姻那件事是含有神秘的玄妙的性質。它可以改換人類的志趣。變動個人的天賦。能把天性生成嫉妒。忍心。粗魯自私的男女。變爲一對有禮溫和的夫婦。但我們不是常常看見美麗可愛的新女子。因爲一時肉體的吸引。就嫁了放蕩無恥的酒漢那一類人。她們心裡還希望事後去改善他們。而光明正潔的青年男子。他們明明可以做理想的丈夫。但他們竟終身誤配了昏愚自私一點沒有理想的女子。』這誠然是終身的憾事。

我們應當怎樣糾正這種誤謬呢？事實上。青年人能够以普通的常識和判斷去選擇配偶的。卻是很少。她們的婚姻觀念中含有不少感情的分子他們對於在後來無關緊要的地方看得太重了。而對於十分重要的地方連想都沒有想到。他們的決定只注意於最浮面和暫時的事情如身軀的壯美。眼睛的靈活。行動的幽雅。聲音的曼妙。這都是他們注重的。我們不是時常看見許多女子因爲男子的英雄行爲。便偶然的發生了愛情嗎？他們因爲把女子從水裏救起了命。或者停住了她們騎着的正在狂奔的馬或做了別種著使她們發生敬佩的勇敢舉動無意中便成了情人。不知多少的青年男女。竟因笑容。酒窩美髮玉手。雅相。紅頰。美唇豐脚關係。以至迷戀起來。成了眷屬！這些鑒千的只講外觀專務浮面的盲目婚姻。都沒有想及內在的眞人格。他們的結果每每一到所賞美的地方！毛髮皮膚顏色等—一旦消失改變了之後。他們便感覺所偶非人了。

兩性雙方的品格。氣質。志趣以及道德上。智慧上的性質是否相合。這是最有關係於婚姻生活的幸福的。年輕的男女因爲偶然一見。便結了不解之緣。他們覺得非共同生活不可。於是遂結了婚。但結婚不到幾個月。他們就感到快快不快的現象。常常對面默默無言。這就是在事前沒有想到那些重要的地方。除了優生學的重要問題。還有一件婚姻上所不可少的。那就是你和你的戀人要有一種共同的好尚。然後可以在談話中和日常生活間發生無窮的樂趣。夫婦間對於一切問題雖然不必處處一致。但是有了一點共同的地方。他們就會得到快樂。他們在別的事物上雖各有好尚。但他們於某一點彼此的觀念完全熱烈的相合。他們的興趣就不致於變淡了。馬爾騰又說。『未來世界的男男女女對於終身伴侶的選擇。有許多的條件要考慮。健康啦性情啦。志趣啦。體質啦。忍耐心啦。適應力啦。以及其他爲以前的所鮮有注意及到的重要的地方。結婚一事將成爲十分留心。與充分思考的結果。青年人不再受單是情感的肉體吸引所結婚姻的害處。致誤及自己的幸福與未來的子女。』這一點希望未婚的青年男女多加注意。

我也要說話了

（曉麗）

只要有口誰都可以說話的。這裡站在旁邊和問天君一樣說說話來—

婦女週刊現在又不平起來一篇。女人的心。和新婦女和舊婦女引起了些微弱的火線來因爲我想原作者無大失而指摘者又很客氣。大的戰火或不至引起來吧。我祝福着。

對於女人的心。一篇我想原作者無論男是女（因爲指摘者在後面略有幾分要辯明作者是男是女）他定是對於女人的心理有十二分的明瞭和體驗。否則他不至這樣胆大。他或者看見了很多的事實吧。

一個女人的妖怪打扮。一個女人的軟弱。一個女人的虐待前妻子女—我們這些假沒還沒有看到—我們也許坐在家裡不大出門去。那麼我們從新聞紙上可以看出一部分的曝狀來。於是那篇女人的心。有比科學證據還顯明的事實。我勸ＡＢＯＹ別太上火。憲蒂君的女人的心給予那些放肆的女人多少有點教訓—我又感覺到有一點主觀的贊同了。

新婦女和舊婦女倒是很似魯男先生所提到的樣子。不過這裏微感和向問天君相同觸的是舊婦女在現在還拿三從四德去活下去會叫男人看一文不值。新婦女可以用漂亮的衣服。柔媚的臉孔去制服男人的心。於是說在女人還依靠男人的時代下。新的固不對。而舊者又不可活了。於是這是社會問題形式社會演成的現象。這裡最好男人把女人看重一些使她們自已覺悟。新婦女回到前提上去。重揚起女人天職之路之進展。

最後要說的是。教訓人的人未必把人作到好處。我們是看他的文學着他文裡所說出的話。我的意思想大家不必去討論研究他的私生活。私人面孔怎樣。因爲在這樣的天下作好的給人教訓性文章的人找出一個絕對一個好的人來不大容易。他還能作出來。我們中間的或者我自己是一個壞了心的女人是一個魯男先生所痛斥的新婦女。那麼原作者或者是嬉皮笑臉或者是假貌的道德家。我們也深深感激了！

話也不必多說了。併住了口再見吧。

中秋節前兩日

婦女素描

奶媽子

（九老太）

少婦爲了生活的壓迫。把自己初生的愛兒。抛到家裡。遷了這人乳。去換取金錢。來維持一家的用度。這多少是富於殘忍性的！然而。在生命線上掙扎的人。却正引爲榮幸呢！

城市裡有產的主婦們。不肯自己劬勞。去乳養她們的愛兒。拘禁了享受的自由的身體。必然的把乳養的責任。推之乳母。『屆奶媽』是富家的風尚。附帶表示闊綽！從傭工介紹所—老媽店。把乳婦召來。調驗了她的乳質純潔。詢問明白了她的家世。開始磋商傭僱的條件。這等於賣身文契般的條件。商洽是很費周折的

從入門便像拘禁在獄裡。永遠的不准出門。有時抱了少爺小姐。隨了太太出門。除此是禁絕回家—在三年以內裡。飲食起居絕對服從指揮。不能絲毫任聽自己的意思。同時最要的條件。是不能在中道辭職的！

她們爲了衣食。爲了生活。條件自然的不能例外。一節製衣裳。週年做鋪蓋。二年打首飾—金質的鐲子。戒指—在滿三年還需一筆獎勵的金錢。在年節有豐豐的賞錢。在同人中必須占有優先權。

條件妥協了。開始上工。在喂乳着小少爺的時候。必然的想到自己的寧馨。珠淚簌簌的落到胸前。每月由家屬來領取工資以及額外的賞錢。在門房裡委曲嗚咽的問着家中的一切。尤其自己丢下的愛子。更使她心酸！孩子的健康？美醜？是否有乳吃到嘴裡？家裡的人必然把她喜歡聽的話。暢快的答覆。白胖。健壯。伶俐……雖然那孩子已因後天失調結束了生命！

雞鴨肉魚。每天吞出肚裡。養成白晰的面皮。肥腴的賓奶。小少爺的日漸出息。是她的功績。享受是和太太並行的。尤其同人是全在小心逢迎着她的。

按着季節履行訂定的條件。衣裳。首飾。華麗煥新。也足以傲視儕輩。更有在三年屆滿。小少爺不能相離。乳雖斷了。還維持她的功臣飯碗。一直到年老。生活是穩定的。

這離鄉背景。割捨情愛。忍棄愛兒的慘淡舉動裡。却是過去婦職優越的一種呢！

作母親的第一要事 應知普通哺乳常識

（九老太）

做母親的對於哺乳小兒的常識。應當十分明白。否則影響小兒的健康。甚至有生命危險。尤其第一次做母親的青年婦女。更要注意這種常識。現在拉雜的分述如後。

一小孩生出後。大約經過八小時。就要哺乳。惟此時因爲母親的乳房。還沒有乳汁分泌出來。故宜另取極稀薄的糖水或喉開水。把牠稍稍滴入小孩的口中。令其飲下。如是經過二十四小時。乳房已稍稍膨脹。那時用手一按。就有帶黃色的稀薄乳汁擠出。於是便可哺乳了。

二哺乳以前。宜取脫脂棉一塊。吸取五十倍（百分之二）的硼酸水。在乳房與乳頭上輕輕拭揆一回。使十分清潔後。再把乳頭放入小孩口中吮吸。

三哺乳姿勢。初產時。產婦宜臥於床上。側身哺之。經過一星期後。則可坐在床面。把小兒放在膝上用手臂托在小兒的頭部。應用另一手的中指和食指。輕夾乳房。以免遮塞小兒鼻孔。一面就把乳頭放到小兒的口中去吸吮。

四產婦的乳頭。如較短小。或向內部陷落的。則哺乳勢必感覺困難。這時宜用吸乳器常常吸吮。久之則乳頭必能漸次增大和突出。或在妊娠期中。每日用吸乳器吸吮。亦有效驗。

五當乳房充滿着乳汁。十分緊張時。初生兒往往不能將乳汁吸出。這時宜先用吸乳器吸出少許。或用手擠出些。便可以吸吮了。

六哺乳時宜將左右兩乳交替哺乳。就是前一次如用左乳。下一次便須用右乳。因爲這樣哺法。乳汁得充分吸出。使乳腺的分泌機能不致減弱。

七一次哺乳的時間。雖依小兒的狀態而有長短。然普通總以十分鐘至十五分鐘爲宜。（最長不宜過二十分鐘）

八夜間哺乳必須坐哺。因恐哺乳時。不覺睡去。乳房壓迫小兒的口鼻。以致呼吸停止。發覺意外。在年青的婦人。尤須特別注意。

九哺乳完畢後。又宜用脫脂棉一塊。吸取五十倍的硼酸水。把乳頭輕輕揩拭一回。使乳汁毫無殘留。否則乳房易罹瘡病。並且對於嬰兒的衛生也有妨礙。

讀女性的職業論後

（營郎）（續）

故無論中外新青年男女。如何提倡。固亦難移自然之趨勢。非時代之病疾。若女性入中學或師範求學。其教育目的非在卒業後。同男性立於同一戰線上。而就同一職業者女性之職業。純爲操持家政。爲賢妻良母。賢妻良母。怎樣爲得。在余個人之見解。目前急務。第一須將現代女性。認爲到社會與男性同供職業之錯誤認識。根本矯正一番。喚醒其得知回家庭去。操持家政爲永遠的。眞正的職業。至先生謂『失掉物質的供給那麼和你反目。將給你個人人生的創痕你喜歡這種女性麼？』爲男性的自然絕對不喜歡此種女性。先生此數語眞令余欲涕。而尤欲爲普天下與先生有同此思想之女性流淚。今之女性何故欲講物質供給。而竟跑到社會。求職業。偶一不愼。墮落不可復返。物質供給。固爲人生必需條件。然而人自呱呱墮地以至略曉人事。能得如何之物質供給。大體已多決定。此即俗所謂命有造定者。至個人掙扎者。乃又俗所謂大福得命。小福得掙。所掙者唯小福而已除一二三幸運兒或傑出者。能不爲環境限制。而獨能特爲超拔其餘能有不生成造定者。旣生成造定。尤其爲女性。尤應自度環境。而爲物質供給之限度。愼不可妄冀非分之享受。余非腐儒講宿命者。所談或稍存定理。願奉勸天下錯覺女同胞。一反純潔光明之途。勿以一味求社會。職業爲正常。苦求不得。實自入羊腸牛角也。

先生最末曾『請我們女性自有女性美。無須以奇服異東來裝璜。更無須以胭脂紅粉來點綴…人生還是安靜的好』先閱先生慨。女性於社會無進展。固欲爲先生哭。閱此最末幾句又爲先生喜也。先生尚非執迷社會職業者。尚有『回家庭去』之淡靜『可能性』。於此勸禱先生將此『可能性』發揮於絕頂。

余前東渡日本。晉接其朝野人士。歸後特以爲奇者。即至其男女學校。至其男校多有農事之作業。標本陳列亦多我滿洲之葉箕糞叉之類。至其女校則多陳列大鍋並手製之鹹菜等類。當時以其所陳粗陋無用而疑。歸後而悟其崇尚實際主義並專重爲人之修養也。今一登日本友人之門。立覺日本女性與我女性。固然不同。最後願國人女性無論在學或出閣。應一盡修養工夫賢妻良母。言之非艱。行之唯艱。爲家庭主婦。尚虞修養不足。奚暇社會職業乎。（完）

女人與電影

（王羊）

女人也是人。所以需要電影也和男人具有同一心理。因爲電影的性質不同。所以男人看電影。也有種種不同的心理。然而大多數是〃醉翁之意不在酒〃。重要問題。是研究×女星的面孔身段。化妝如何。以及種種肉麻的場面。撩情的鏡頭而已。可是女人看電影。又是什麼企圖。是眞的鑑賞藝術嗎。她們的心理。當然不得而知。可是在影院以內。可以看見。滿洲的袁美雲。路明…化妝的肖眞。確能使人如墜五里霧中。不辨眞僞。所以學女星化妝。大概也是女人看電影的一個原因吧。可是被稱爲造成將來爲賢妻良母的人材養成所—女學生。—一天到晚不離影院。是爲的學習賢妻良母的速成術嗎？

不見得。也不過是胸懷××不得伸展。暫往影院。或能覓得意中人兒罷了。既不怕被人摸索。又焉能怕流氓的調侃呢？更有借看電影爲名。以影院爲定情的自由河。所以退場以後。一双双一對對的。形跡可疑的男女很多。可是這是社會所促成的。又有的女人。似乎是倒霉。然而從側面觀察。也不過是咎由自取罷了。所以影院附近。時常發生強吻強擁的桃色事件。雖然不能發生強×。可也不過是時間問題罷了。

綜合言之。電影狂與色情狂大。有聯帶關係。也可以說桃色案的發生。泰半受着電影的影響。命之曰萬惡的淵藪。並非枉加至。於女人。尤其於妙齡的女學生。若要避免無謂的奇突事件發生。最好與親長伴往或邀同學同行。否則〃一失足〃的情苗將有〃千古恨〃的孽果呢〃十五觀〃知心曲〃後

婦女的道德

（八）

（田小雪）

病從口入　禍從口出

甚麼叫信用。就是說出話來要算數。不可以隨便亂說。若是說了話。不能殼算數。那麼他的話。人家都要不相信了。

因爲不相信他的話。就要不相信他的人了。所以做一個人。說話是不可以亂說的。總要做得到的事情。才能够說。俗話有一句話叫『說得到做得到』又叫『說一是一。說二是二』這都是說一個人說的話。都要算數的。若是做不到的事情。就不可以輕易說了。說了做不到。人家就要看不起他。還要掮自己的台子。所以做不到的話。不如不說好。做不到的事情。不如不應許人家好。若是經已說了。已經應許人了。就不論怎樣的爲難。也只好去做到他。才可以保全自己的信用才可以不叫人家看不起他。

現在的人都是浮薄的多。有些人說的話。確是因爲做不到所以不算數的。但是有些人碰到很容易做得到的事情。也說了都不算數。這都是人太浮滑的緣故。說話的時候。並沒有一些誠心誠意。也並沒有轉轉念頭。隨口說了出來。等到說過了。也就忘記了。或是拿信用兩個字看得太輕。想起來沒有甚麼要緊。所以就隨便亂說了。亂說慣了。後來就不知不覺的隨便說到那裏。就是那裏人家已經耳朶裏頭聽了進去。他自己還沒有覺得甚麼叫信用呢。所以我的意見是。

言語是發表意見的。道達事情的。要柔和。要明瞭。要有條理。要近人情。聲音不可太低。也不可太高。話語不可太少。也不可太多。不當說的話不說。所謂『惟口啓羞。出口興戎』是也。不當說話的人不說。所謂『不可言而與之言失言』是也。當說話的人還不能不說。所謂『可與之言。而不與之言失人』是也。忿怒時不可多說。歡喜時說盡知心的話。

理想的家庭藥
一盒斷根
解熱消炎（感冒·強心·快神）
立止疼痛（神經痛·頭痛·牙痛）
後藤散
好評嘖々
總經理 日本盆藥會社
大藥房均代售

Milaneuen
驅梅蒼鉛注射藥
密拉奴鉛
救治梅毒永不再發
絕對無痛價格低廉
本品係LIPOID（類脂肪體）可溶性、故經用吸收迅速、不留硬結、且因構成分子之作用絕不痛疼、洵爲驅梅劑中難得之優點、所以斯界最廣汎實用者也。
適應：梅毒各期、神經梅毒、FRAMBOESIA
日本陸軍藥局方收載
各大學教授實驗推獎
滿洲醫大滿鐵病院均採用
◆文獻・試用樣品函索即寄◆
包裝 二C.C. 二拾管裝 二C.C. 五拾管裝 100C.C. 瓶裝
大阪市東區平野町二
製造發行總處 吉萬商店

隆泰公司
毛織物貿易商
營業品目
軍警用服料 協和會服 羅紗並共附屬 滿支向毛織物 綿布各種 軍警用品各種 卸部小賣部 諸官廳御用達部
店 奉天市大和區十一緯路一二五 電話長(二)四七三三番 振替口座奉天三八二三〇番
營業所 北京崇文門東裱褙胡同十四 電話五〇七三番
出張所 大連市山縣通一一九二番 電話(二)五三一一

二服利導 百害消散 功出藥靈 價宜大衆
參天堂紅色健通丸
各埠均有藥房代售

贈 遺〇〇 早〇〇 白〇〇 白〇〇 調經種子 自療全書
本書共十萬餘言分表兩厚冊內容有男子遺〇早〇白療法有求孕種子良方秘術有白〇白〇根治及不能斷根的理由理論眞確名貴實驗原方由中央衛生署檢定上海市國醫公會證明倘感身罹疾病者欲索可函附滿郵五分函上海法租界安納金路榮生里
上海 蔣種玉堂啓（盛）

祥源公鐘表眼鏡行
祥源金銀首飾店
奉天城內 電話二四八四四

本號監製。流行首飾 鑽石 珠翠。玲瓏鑲嵌。喜壽器皿。瑰瑋間之。海寰顧者。口碑稱茲。欣饗主顧。尤恐漫應。兼運名廠。鐘表儀式。手表懷表。式入神微。水晶茶鏡。科學權威。降臨賜顧。知言不僞。

新咳得舒
對於最苦惱之痰喘咳嗽著効特偉
俱希試用諸小兒好評
著名藥房均有代售

大連汽船出帆
△開往天津
▲天津丸 十月十四日
▲龍平丸 十月十五日
△開往青島上海
▲大連丸 十月十四日
▲青島丸 十月十六日
一、上海航路上午十一時開船
一、台灣航路下午四時開始改爲同五時
芝罘威海衛清津雄基
船票發售處 日本國際觀光局奉天支局 大和旅館出張所 城內分所日電三—四六一一番 哈爾濱新京各地日本觀光局

阿波共同汽船 大連出帆
△開往芝罘
▲廿八共同丸 十月廿一日
△開往仁川鎮南浦
▲第三壽丸 十月廿五日
△開往天津
▲第三壽丸 十月十九日
△開往芝罘威海衛青島
▲十六共同丸 九月廿八日
阿波共同汽船社會 電話二—五〇〇一

大阪商船大連出帆
△開往門司神戶大阪 上午十一時開
▲鴨綠丸 十月十五日
▲熱河丸 十月十六日
▲烏拉爾丸 十月十八日
▲吉林丸 十月二十日
△開往基隆高雄（不載客） 每月三回
△開往天津（不載客） 每月七回
△往三、廣、那
▲貴州丸 每月十八日
船票發售處 滿鐵沿線各站及各埠日本國際觀光局
車船連運票（往復票火車票減二成輪船減一成）通用期限兩個月
大連門司神戶間船價往復票價減二成通用期限三個月
△專屬貨物代辦處 運輸各地國際株式會社
大阪商船株式會社

經濟與產業

第十次日本機械學會 滿洲地方講演會

社團法人日本機械學會、自十四日在奉天開催第十次滿洲地方講演會、該日程如左、

▲工場見學
午前九時奉天驛前集合
見學工場
滿蒙毛織株式會社、奉天鐵道工場、滿洲麥酒株式會社
（徵收實費）

▲講演會
午後一時、於滿洲醫大講堂
（1）開會之辭、
（2）水質適應之蒸汽罐給水處理法、（二五分）
奉天鐵道總局 渡邊猪之助
（3）對列車應用之蒸氣或冷房裝置（二〇分）
奉天鐵道總局 田山 一雄
（4）軟鋼之引張速度及降伏點之關係（二五分）
旅順工科大學、中川 有三
全
（5）塑性學基礎或與其應用例
旅順工大 中川有三
（6）インボリュート齒車之合契之影響（二五分）
旅順工大 淺野 友一
（7）關于被削材之
旅順工大 土井 靜夫
（8）金屬疲勞與內部摩擦之關係（二五分）
旅順工大 木谷 要一
（9）自動車性能試驗台（二五分）旅順工大 小林明
（10）自動車走行試驗裝置
旅順工大 小 林 明
（11）關于機關運動系之作動狀況之研究
滿洲大陸科學院研究所 淺川 勇吉
（12）於德國國有鐵道車体及台車試驗裝置（四十分）
鐵道大臣官房研究所
▲特別講演 池田 正二
（13）關于空所發生理論
東京工大 松本 容吉
（14）關于金屬處理中之組織變化旅順工大 大日方一司

▲懇談晚餐會
午後八時
於奉天大和旅館

民地官木制 政府計畫中

【新京】本年度協和會全國聯合協議會議論沸騰、關于民地官木問題、政府當局鑑於治水國土保安上之必要、各種產業上之要求等之重大性、各種計畫爲樹立中、『舊政權時代』定的措置、證明撫育 林之場合、不適用之、最近產業部內森林區別原生林及撫育林、對前者適用民地官木制矣、

因華南上陸之報 上海市場動搖

【上海十二日電】因皇軍華南上陸之報、十二日之上海滙兌綿糸等各市場、均呈動搖、現上海 外人帮、係成行 觀望中、雖無大動搖、上海之英國人經濟關係方面之動向一段爲注目、

關東州經濟調查 開催第一次委員會

【大連】第一回關東州經濟調查委員會總會、自十二日午後一時、於州廳開催、委員長三浦州長官、委員廿 四名出席、
一、工業
二、交通、運輸
三、工業用水
四、燃料及動力
五、原材料取得
六、製品之販賣
七、金融
關于七項目、自委員全部有總論的意見之開陳、指名爲特別委員、十三日直開 催審議會、午後六時散會矣、

日本銀行之上海代理店

【東京十二日電】日銀最近在華中、鑑國庫事務之輻輳、在上海新設日銀代理店、正金支店任其事務、在十二日日銀總會爲正式決定、正金更在華中各地設派出所、爲國庫事務取扱、將來爲該代理店事務監督之起見、在中華設 監督役制度、担任者爲現上海駐在參事宗像久敬氏、

高級技術員養成所 發表學生募集要領

【新京】隨伴產業開發五年計畫遂行、爲高級技術者養成之起見、本年開設新京民生部直轄鑛工技術員養成所、明年該養成所、更於奉天 決開設、關于右民生部、明年度日系學生募集要領、發表左記內容、對同養成所入所學生、補助學費之大部分、對卒業所、對政府各機關並滿洲國特殊會社使就職、于同時準滿洲國立大學、政府高等官詮衡資格決附與方針、

△修業年限 二年
△入所時期 康德六年四月
△募集人員 新京、奉天、鑛山、冶金、電氣、機械、應用化學之五科各卅名、新京、土木科十五名、建築科十名、
△志願者資格
中等學校卒業程度者或卒業者、又同等以上之學力所有者中、身體强健、思想堅實、學力優秀之滿廿三歲（昭和十四年三月末現在以下之男子、但特優秀之者、爲滿廿五歲、日本內地北海道、朝鮮及台灣居住者之志願地方長官之推薦、關東州及滿洲國志願者依[illegible]校長之推薦、
△選拔方法
一、依各地方長官之推薦者、各科別詮衡、
二、關東州、滿洲國志願者、並內地 北海道、樺太、朝鮮、台灣居住志願者中直接受驗希望者依左記日程課考查、人物考查、學課試驗、對身體檢查、合格者實施之、
二月廿一日 身體檢查、
廿二日 數學（代數、幾何三角）作文及常識、人物考查、
廿三日 物理化學、人物考查、
廿四日 人物考查、
△試驗地 新京城後路 滿洲鑛工技術員養成所

滿洲工業役員會

滿洲工業會、自十二日午後二時半、於同會會議室開催第六十回役員會、決定左記諸件同六時爲散會、
一、定欵改正之件
任議員卅名制增加爲四十名、理事十三名制改十五名、常任期 來春四月一日 之改選期後、爲今後四年間、
一、關于勞働票之件、
勞動票配給規則一部改正、對工業會、關于指紋事項暫行總務長官並民生部次長爲請願
一、關于工場用煤之件、
由日滿商事前田取締役來席各種種石炭配給現況之說明、後、今後爲配給潤澤化 之具体策、對監督官廳產業部、請願根本的解決方法、有消費節約之起見、謀合理的燃燒、由日滿商事、專門技術員之派遣受其指導、
一、工場家屋稅再審議之件、
對經濟部稅務司長提出意見書、
一、理事補選之件、
推薦滿洲瓦斯後藤奉天支店長推薦、
一、顧問二名追加推薦之件、
得滿鐵理事猪子一到、鐵道總局工作局長渡邊猪之助兩氏之受諾、決正式依[illegible]、

康德五年下半期 勞働者需給現態（1）

勞働者現 態及需給 調查概要、於當局、自昭和十二年一月、至十二月、亘一年間、關于關東州及鐵道附屬地內五十人以上工人使用之工場、鑛山、交通及土木建築請負業、施行勞働者現態及需給調查、以昭和十二年十月二日關東局報、發表全年上半期份、更其後、繼續下半期分集計中、今次呈完成、該概要如左、
（鐵道附 屬地依行 政權移讓、以昭和十二年十二月一日向滿洲國雖委讓、本地域內之十二月分調查特以當局爲特計

一、勞働者現在數
1、總數、依本調查明治十二年七月末現在勞働者數、達二三四、三八四人、比同期管內人口一、七二七、二五六人估一成四分、今觀全年七年以來至十二月觀六個月間之各月末現在勞働者之趨勢、七月達二十三萬四千架、然八月乃至十均增、二十四萬一千架、入十一月、減呈二十一萬架、比昭和十一年十二月末現在勞働者總數昭和十二年末爲二二、七八九人之增加、
2、地方別、昭和十二年十二月末現在勞働者二一〇、二五三人觀地方分布狀態、大連之五五、一三九人爲最多、佔總數之二成六分、撫順之五三、七二一人（二成六）亞之、以下鞍山三一、四八八人（一成五分）本溪湖之一四、二四四人（七分）遼陽之一三、九五〇人（七分）奉天之一一、四五〇人（五）他不超一萬、最少之地、係鳳凰城之一〇七人比昭和十二年六月末現在勞働者、關于其增減、觀地方別狀況、減少者爲旅順、金州、普蘭店、貔子窩、瓦房店、營口、奉天、本溪湖、安東、撫順四平街、公主嶺、新京之十三地、他之九地方均呈增加、而增加之首位、以大連之九〇〇九人爲第一、鞍山之五七七人、遼陽之二一六〇人、大石橋之二八四人、范家屯之一二九人、鳳凰城之一〇三人、鐵嶺之一〇一人、開原之八四人最少者係蘇家屯之三九人、又觀減少之地方、新京之二四五九二人爲首位、奉天之六九二八人亞之、營口之一八八三八人、安東之一二七八人、四平街之一二七一人、普蘭店之六四九人、公主嶺之六四三人、貔子窩之六一七人、旅順之五七一人、瓦房店之二二八人、本溪湖之九七人、金州之一三九人之順位、最少者爲撫順之一一三人、

陸軍藥局方收載
淋病新藥
ツヨール
次葯兒
本品爲諸醫學博士推獎其爲治淋藥之冠軍、具有强烈之殺菌力量、且絕無妨害胃腸與刺戟腎臟之弊害、實爲治淋之理想良藥
本品且素備於陸軍藥局以供醫科大學陸海軍病院之採用
適應症 急性及慢性淋病、淋毒性膀胱炎、腎臟炎、一般泌尿器諸疾患
ツヨール合資會社
本社 東京日本橋區江戶橋二丁目
支店 大阪市東區伏見町二丁目

日東茶園製日東紅茶

品質優良 價格低廉
茶與茶器 咖啡 批發零售
三井洋行發售
登錄 清光洋行
奉天春日町三番地
電話（三）二二六三番

受東京警廳檢查合格

新到品報告備有現貨附代按裝說明用法
大小鍋爐 補帶機器 各式花版 修理器具 批發
遼東車行
奉天大西邊門外路北三八
電話2四三七九番

華氏下奶藥

乳來精
每瓶壹圓
生乳功效準確 缺乳請速購服
奉天小南門裡 蔭華大藥房總發行
電話四·二九一三
各埠藥房均有代售

酒刺脂膩一變而成細嫩美肌!!
治療酒刺與脂類、唯有以麗王洗臉雪花膏、洗臉、始能奏其之效果、若以麗王雪花膏洗臉、則由其所含極多之克羅易得硫黃、（超微粒子硫黃）之作用、除去酒刺之黴菌、調節脂肪之浮溢、故能於短期間中、使酒刺脂顏一變而成細嫩美肌
『麗王洗臉雪花膏』於滿鐵消費組合、百貨店、及有名藥店、百貨店化粧品店、均有代售、倘遇貨物售罄時節、若直接向本鋪定購、更表歡迎、定必速寄上、
日本定價（寄費四角五分）
小瓶 一元四角
大瓶 三元四角

麗王洗臉雪花膏
レオン顏クリーム
麗王商會 東京市神田區小川町一丁目（振替口座東京八一一番）

機械
機械和工具！
產業開發 自機械始
機械和工具的大百貨店
請君賜顧 藤田洋行！
機械工具專門店 奉天浪速通
合名會社 藤田洋行
營業指南 函索即贈

武田印
擦破損傷良藥
家庭常備 如意膏
撒可喜龍

雙角牌司保命 可增進工作效能
本品分藥片內服液注射液三種
藥性王道奏效迅速
功力持久老幼咸宜
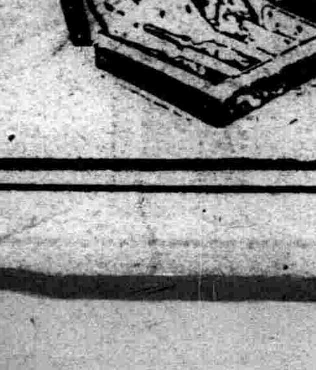
哈爾濱經理 福利洋行
各大藥房均有出售
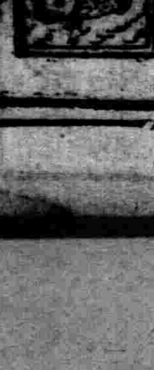

盛京時報

晨刊

晚晨刊共三大張半

本報價目本埠每份每月一圓四角(國幣)外埠郵費在內每份每月一圓六角(國幣)零售每份六分(國幣)廣告刊費五號字每行十三字一日一圓(國幣)(長期另議)

發行人 染谷保藏 編輯人 菊池貞二 印刷人 東光明 發行所 奉天稠田町九番地 盛京時報社

時論

蔣介石應即引咎下野（上）

英文『遠東時報』七月號○載有『中國抗戰有何益乎?』一文○力指蔣介石誤國殃民抗戰之謬○亂其應早日引咎下野○移付老成○以便促進媾和之機運○又言日華戰爭○如經持久○恐蘇聯伺機○坐收漁人之利○深盼日華當軸○以遠大眼光○推誠解決糾紛○以使東亞永久和平○所言一時雖難見諸現實○但其中亦多中肯綮○足資參考○爰改題爲『蔣介石應即引責下野』以明全篇綱領之所在○因全文要旨○固在促蔣下野謀和也○特此附言○

自蘆溝事變引起日華戰爭以來○已一週年○去冬南京失守後○德使曾努力居間調停○終無效果○而其他方面之同樣努力亦然○本年六月十八日○北京臨時政府因黃河決堤○貽害人民○通電指斥國府日暮途窮○不顧人道○長期戰爭○徒苦吾民○並提議停戰講和○漢口政府方面○竟斥爲悖逆荒謬○無發言之資格○而蔣介石與王寵惠○近日於漢口向德國記者之談話○尚須日軍退出中國○並尊重國府之政權完整○方願言和○否則繼續抗戰○寧爲玉碎○惟王氏之外交辭令○則謂日華兩國○均願停止戰爭○但爲體面起見○不願先自提議○最好由第三國出面調停○然而東京政府則拒絕調停者也○可見戰爭一年後○兩國之對於講和意見○相隔尚遠○然則日華戰爭何時已乎○生靈塗炭○伊於胡底○現代戰爭○破壞力强○延長廣播○必至膏腴之中原○變成焦土○數千年歷史文物○委諸灰燼○無辜婦孺○流離慘死○豈皆爲中國自稱愛國之領袖○所不値注意者乎○

戰事甫過一年○而中國沿海富庶各省○與南北兩京○以及商業金融中心之上海○均已喪失○自國際交通以來○外國軍隊未嘗如此次之深入中原○佔領如斯廣大之土地也○據漢口方面之報告○軍興以來○至少二萬萬人遭受直接損失○三千萬難民○須待賑濟○至於傷亡之兵民○何止二三百萬○且據專家估計財產之損失○恐達三百萬萬○即全國財富三分之一○此乃中國有史以來之空前浩劫○恐須百年方能恢復原狀○十七世紀明朝末葉○滿洲入關戰爭二十年○十九世紀太平天國亂事○逾十五年○其損失破壞○亦不過是○似此猛酷之現代戰爭○豈可任其繼續延長○而陷於萬劫不復之地乎○

上海泰晤士報云○日本軍隊○戰必勝○攻必克○蓋其整軍經武○已數十年矣○中國軍備落後○礙難抵抗○故蔣介石擬於正式戰陣之外○利用游擊隊以擾日軍後方○然恐無濟於事○而受其害最烈者○乃無辜之中國人民也○河北江南等處○因游擊戰爭○焚殺擄掠殘破不堪○可爲殷鑒○依照蔣氏計劃○繼續抗戰○亦不過增加人民苦痛○推廣受難區域於中華全國而已○據軍事觀察家言○長期戰爭○縱能使日本疲敝○然中國必先成瓦礫丘墟○而人民流血以死○若無第三國之干涉援助○殊難達到中國青夢想之最後勝利○然而兵凶戰危○即向中國表示友好之蘇俄○亦不願以武力助中國對日作戰也○現在國際情形錯綜複雜○中國既不能得第三國武力援助○更不能自以武力使日軍退出中國○再敗再退○直至四川雲南○恐不過如十七世紀桂王之避滿洲軍隊○終至滅亡耳○或謂一八一二年○俄人堅壁清野○抗拒拿破崙之常勝軍○終迫法軍敗退莫斯科○然而時代迴殊○戰術不同○且俄地寒冷○法國遼遠○與拿翁爲敵者○尚有歐洲各國○是以不得不於嚴冬之時○退出俄都○至若日華乃唇齒鄰邦○氣候相同○交通便利○朝發夕至○日軍長期佔領○並無困難○況佔領區域中○有新政權與之提携合作耶○

▲勘誤▲ 昨日論說『日大軍在華南登岸』題下第七行『與』字上多『等』字第三十七行『以』字上脫『殆』字第三段第二行『最後』二字應在『段』字上合亟更正

華南日軍順利進擊 航空隊痛炸敵背後

【東京十三日電】大本營海軍報道部公表、

一、華南登岸後作戰之情況如次、

海軍護衛艦隊、担任登岸地點附近海上空中之警戒、同時援助陸軍部隊登岸作業、據十二日夕刻空中偵察、日陸軍與陸軍部隊相呼應、擧其全力、猛攻敵方背後、除對各地方陣地兵營火藥庫燃料庫等與以多大損害外、在○○對於登岸部隊、各方面均順利進擊、其前鋒已達到距登岸點○○基羅米突之內地、海軍航空部隊、敵方增援部隊約二千名在○○滿載敵兵之載重汽車六十餘輛、猛加攻擊、使之粉碎、

二、華南內地、于十二日密雲低迷、掩蔽山岳、飛機之行動、雖極爲困難、但海軍航空隊、冒險攻擊廣三、廣九、粵漢諸鐵路、在各處破壞鐵橋、並對於路線汽車路及其他敵方運輸施設、與以莫大損害、

【紐約十二日電】今日此間接到合衆社上海電訊、報道日軍在華南登陸、華南一帶動搖情況如次、

據華南沿岸各地確息、華南沿岸地區居民、約兩千萬人、刻下陸續避難中、日本軍飛行機、對於汕頭惠陽之軍事設施及九龍鐵路、加以炸彈、外此、亦有日機數架、飛至廣州市投彈炸擊、九龍鐵路運輸廣州方面避難民衆、車頂車傍、乘客攀援以行者、纍纍如懸鈴、大有禍到頭上之勢、刻下黨軍正自廣州向廣東防衛最後抵抗線惠陽方面移動大軍、

【又電】日海軍航空隊于十三日午前六時以數十架之編隊空襲廣東全省各地、就中對於由廣東向惠陽或樟木頭移動中之黨軍、猛加爆炸、

【東京十三日電】大本營陸軍部發表＝

(一)、登陸部隊之戰況、進展極其有利、登陸部隊各方面均以破竹之勢前進、登陸之第一日晚間、迅速進出於距海岸廿公里之僻地一帶、十三日陸續前進中、目下日方毫無損害、(二)、因天氣接連良好、登陸作戰進展極爲順利、將兵等士氣極其旺盛、敵軍飛行機無任何活動、(三)、德安方面之敵軍、有退却之徵象、(四)、瑞昌西方正面富水北岸之敵軍、整個動搖、有向西方退去之趨向、

黨軍甚恐日軍衝破廣九路 亟固樟木頭石龍方面防備 省內兵力僅八萬應付不及

【香港十三日電】據廣東外人方面消息云、張瑞貴所率之第一五三師、十二日急往廣九路沿線、黨軍以爲日本軍或將進至樟木頭附近、然後進攻石龍、似正積極强化此方面之防備、

【又電】廣九鐵路、昨日爲日軍機炸毀、又告不通、尙需數日始可修復、於是廣東方面、以日本軍進攻華南甚急、混亂已極、

【又電】廣東軍事當局、將前線情況、刻刻向漢口當局報告、同時於十二日夜開軍事會議、結果以兵力不足爲理由、向蔣介石請求亟派援軍、目下以廣州爲中心、沿粵漢廣九兩線乃東江盛行移動正規軍及保安隊、廣東綏靖主任余漢謀、對於全省十四區自衛隊、命令總動員、致使全省陷於混亂狀態、海岸線極長之廣東省沿海地方、到處曝露在日軍脅威下、廣東正規軍十個師一獨立旅中之過半數、已北上參加漢口防衛戰之今日、留守省內之兵力、僅不過五個師及新編三個旅等八万人、且此項軍隊、分散於海南島、珠江、東江、遠則潮州汕頭地方、於是廣州防衛之兵力頗感不足、且集軍於戰畧地點上、甚感棘手、

【又電】據當地接到廣東消息云、以日軍華南作戰之開始、余漢謀遂於十二日未明、以第四戰區司令長官之名義、召開臨時緊急會議、到有警備司令李振球、粵漢鐵道警備司令朱暉日、後備參謀長程澤潤、四路軍參謀長王俊、第百五十三師長張瑞貴等、在廣東諸將領、廣東防衛作戰、已作緊要協議、又確悉因日軍此次之作戰、廣東軍當局、有難掩狼狽之色、聞爲改編陣容、當即着手軍隊移動矣、

蔣動員十四個師 在韶關設司令部 粵南十六縣委桂軍防衛

【香港十三日電】因日軍在華南登岸、余漢謀驚愕失措、向蔣請求北上中之廣東軍亟行歸還、並派中央軍援助、蔣介石對之、命令在韶關附近設置華南防衛司令部、動員十四個師、駐屯三水廣州及粵漢沿線之各部隊、目下向東江方面移動、該方面前敵總司令、內定爲百五十一師長莫希德、

【又電】極感兵力不足之廣東軍當局、因將兵力東移結果、南方警備、稍感薄弱、決定將除海南島以外之南方十六縣之防備、委諸廣西軍、廣西軍百七十五師長莫樹杰、先率麾下一師、進駐廣東省南部海岸附近之合浦、決定就任南路警備司令、此外梁簡當部廣西軍四旅約二萬人、有必要時亦可進駐雷州半島遙東地區、

【上】被日荒鷲隊炸爆之粵漢路上列車【下】日荒鷲隊在黃埔要塞上空衛晨霧快翔中之情景(以上均係某英人所攝)

粵省外人避難

【紐約十三日電】據紐約所得之合衆社上海電報、關於華南方面外國人動靜(報道如次、

上海領事團、刻下推算居住華南危險地帶之外人、約有百名、其大部份、係宣教師、散處各地、尤以惠陽爲最多、駐廣州英國領事布虎特氏、十二日部署廣東省東山居住之英籍婦孺三十人避難手續已告竣事、美國人及其他外國人、則恐黨軍封鎖交通、豫想將向廣州避難、刻下外僑人數、廣州二百人、汕頭一百人閱又停泊廣州中之外國軍艦、爲美國砲艦依紐達奈號(五六○噸)、英國砲艦達蘭毖號、莫斯號、芝加拉號(均六二五噸)四隻云、

江陸空各部銜接 猛攻西寨山

【九江十三日電】十二日未明、在蘄春上游對岸登陸、向西寨山開始進擊之海軍陸戰隊、粉碎據守江岸之頑敵、斃敵三百、鹵獲機槍及其他、同日夕刻、已達到距西寨山僅○○基羅之地點、一方江上艦隊亦相協力、冒江岸砲火進航、十二日夕刻、已進抵西寨山下游二里之地點、十三日晨、冒細雨江陸呼應、開始猛攻、航空部隊亦衝低雲助戰、

廣州居民爭先避難 外僑婦孺已赴香港

【香港十三日電】據廣州來電、廣州市民、不安益形增大、大部居民、豫想今日須受爆炸、向安全地帶陸續避難、在廣州外人婦孺、本晨搭乘佛山號輪丸離粵赴香港避難、

調軍北上忽爲日軍所乘 蔣手忙脚亂遣使相撫慰

（漫畫即蔣介石）

【東京十三日電】大本營陸軍部發表、

一、當華南日軍未登岸以前、蔣介石爲强固漢口防備計、令廣東軍○師北上、詎今突然被日軍攻擊華南、周章狼狽、急派何應欽赴粵、對於華南將領、極力慰撫、同時辨解自己之不明、

二、廣州市憲兵及警察職員中、以欠薪爲理由、逃亡者續出、致使廣州治安、陷於混亂、外僑爭先避難、

辛潭舖敵敗退

【龍港十三日電】由南方追向辛潭舖之日軍十一、北村兩部隊、十三日午前九時、進出至辛潭舖南方三粁之石人山、百斗嶺之線、富水現於眼下、追擊敗走之敵、如怒濤殺到河畔、

【又電】日本軍精銳、分自東南兩方面肉迫辛潭舖、敵不能支、放棄辛潭舖陣地、開始向西方潰走、日本有井砲兵部隊、對於沿富水退却之敵軍大隊、今晨來大施砲火、巨彈如雨、敵軍損害至鉅、

南洋華僑等對蔣無熱誠

【新嘉坡十二日電】蔣政權最後時期已至、猶思安事掙扎、前日双十節、於救國之美名下、爲榨取南洋華僑獻金、在新嘉坡開南洋華僑大會三日、計南洋華僑代表列席者凡二百人、惟彼等僅呼喊援助蔣政權、毫無熱誠致未見何等具體的決定、恰値是時、日軍在華南登陸消息傳至、各代表咸錯愕不已、夫以廣東人居多之新嘉坡、向被視爲排日氣運惡化之處、今次並未具體的運動、倘日軍愈益猛烈進擊、排日之一時的惡化、諒將意外的轉爲軟化矣、

肉薄駝嶺

【隘口街三日電】○○部隊、沿廬山南方軍行路地區南進、攻略劉家嶺、士氣大振、於十三日上午八時、更開始總攻青石橋南方敵軍重據點駝嶺、命令一下、小原、田口、吉野、富澤諸部隊、與井上○○部隊、聯合前進攻擊、排除敵軍誓死之抵抗、上午九時、突入軍行路上敵之要衝熊庄(駝嶺北方)及灣里、(駝嶺東北)、勢如猛虎之井上部隊、又突入駝嶺北方高地、壓敵軍射擊、而與步兵部隊進軍互大效果之確實掩護射擊相應、節節肉薄駝嶺、白根部隊以下各部隊、亦相呼應、對象山北方敵軍、繼續猛烈進攻中、

意爲日不惜努力 莫首相對日新聞使節言明

【羅馬十二日電】訪問意大利中之日本新聞使節團一行、今日下午七時廿分、赴貝聶察宮、訪問墨索里尼首相、墨索里尼首相對此陳言、希由全日本各報、告於日本國民云云之演辭、茲誌其重要意見如左、

余敢致言、意大利之國民、爲强壯之國民、此强壯之國民、與另一强壯國民之貴國民、已成爲最親切之友人、現在意大利亦正處於非常困難之境遇、故極理解日本立場、依余所見、日本國民、富於向上性、且能多方生產、故日本持有向外發展之當然權利、日意兩國已結成防共協定、而余具有比較更深刻之覺悟、余對友人無論如何均不惜努力襄助、本日未明得日本軍已由華南登陸之消息由此日本軍之獲得勝利余殊期待、余更確信日本軍之必得最後勝利也云云

伊集院部隊佔領望海峯

【繁峙十二日電】在野兒涉待機而作之伊集院部隊、十二日下午七時、擊破頑敵、佔領五台山最高之望海峯、高樹日國旗、

華南日軍佈告

【東京十三日電】十三日下午七時、日本陸海軍大本營發表、華南方面軍、十二日發布佈告、其要旨大致如次、

爲佈告事、國民政府、抗日聯共而抗戰、犧牲陸海軍數萬人、失陷首都南京、厥後蟠據武漢三鎭、執迷弗悟、人民陷於塗炭之苦、黨府尙作無味之夢、此大日本帝國之所遺憾者也、是故大日本軍、斷乎加以膺懲、俾早醒迷夢、十月中旬、日本陸海空軍緊密連絡、在廣東部、敢行登陸、大日本軍、決不以中國民衆、爲我之敵、至於士兵、如覺悟抗日之非、率誠來歸、必將保障其生命財產、雖然、若猶枉事敵對、定不寬恕、夫蔣政府如始終不放棄抗日政策、大日本帝國、爲實現東亞和平、毫無假借、不達成目的不已爲、此佈、

華南方面軍

按裝上水道報名截止期公告

本年度施行之上水道給水工事報名截止日期並新設工費繳納截止日期規定於後特此公告再截止日期以後概不施工凡擬按裝水道者迅速報名爲荷

計開

一、給水工事報名截止日期 十月十五日

一、新設工事費繳納截止日期 十月卅一日

康德五年十月十二日

奉天市長 鄭禹

開始滿語二重放送 爲擴充事業募集放送員

一、年齡 滿二十歲以上廿五歲以下

二、學歷 高級小學畢業以上之程度

三、要項 1身體健康信用超著 2須要殷實保人二名 3素有外交之經驗者

四、待遇 依努力之成績每月確能收入壹百元以上

五、志願 請持親筆履歷書於每日午後四時以前前來接洽爲荷

奉天浪速通一○ 奉天ラヂオ(無線電)營業所 電話(三)七七一六番

地照遺失聲明作廢

敝人自置坐落通遼縣北他奔扎蘭六區一村南地照三張信字十九號原領名賽金計地二十二晌五畝浮多五畝六分又十八號原領名翁可爾地二十二晌五畝浮多一晌五畝二分又十七號原領名扛卜力達計地二十二晌五畝計四至十九號地東至三十二號西十九南至河北十八又十八號東至十八西十五南十九北十七又十七號東至三十四號西十七南十八北至十六號因事變時遺失除呈縣署補發新照外理合聲明嗣後勿論落於何人之手概作無效

通遼 孟屋力吉啓

遺失地照聲明作廢

啓者敝人等於事變地照被匪焚燬除請縣補發新照外聲明作廢

照名	面晌畝積	四至 東南西北	土地坐落
高振奎	拾參五○	谷谷宋河	溫三常安屯
遲餘廷	○參晌○○	河河肖鄒	三區呼蘭屯
艾金	○二晌○○	梁河旬傅	智三富太屯
楊林	十七五○○	董分水分	水崇信一甲常山屯
趙雲閣	○二晌○○	本本本本	石砌甲石砌屯

磐石縣高振奎遲餘廷艾金楊林趙雲閣同啓

重要聲明

啓者敝人有子多奎年二十五歲素無正業屢次勸戒怙惡不悛氏兼敝妾陳趙氏溺愛其子因與敝人意見不合時常口角詎陳趙更于本年九月二十四日私自攜走坐落奉天市大西關營房前胡同門牌八號正瓦房三間耳房兩間瓦門房五間之房契一紙並坐落營房後胡同門牌十一號正瓦房八間之房契一紙當即尋覓無着迄今未歸嗣後該陳趙氏與子多奎如將上項契紙無論向何人抵押借欵非經敝人親自出名簽章概不承認除尋覓該氏等回家更向追索外特此登報聲明

奉天市大西關營房前胡同門牌八號 聲明人 陳裕昆啓事

招募「斯民」代派人啓事

逕啓者爲對處非常時局下而努力於國策之宣揚及向文化上之宣傳工作爲當前急務「斯民」畫報即本乎如上之趣旨盡力發揮以期達成新聞報國之使命爲普及計招募各地代派所若干處願辦者來函附郵票四分簡章即寄

奉天浪速通四五 斯民奉天省辦事處啓

奉天市人絹染色業組合啓事

逕啓者奉天市內營染人絹同業素乏團体組織以致行價紊亂糾紛時起應但有礙營業斯業者之發展且對於提倡工業更有莫大影響際此原料昂貴生計日高之時苟不急謀整頓前途那堪設想爰查安東大連哈埠等地染價均較奉市高昂同業等有鑑及斯爰特互相連絡呈請監督官廳認許創立業團體藉謀行價劃一促進工業發達因此本組合員共同討論將染價稍微改正而維血本業經公議決定由十月十日爲實行新染價日特印價目表分送各主顧以免屆時借口異議特此據重聲明

滿圖徵文啓事

本社根於善導民衆思想提高文化水準擬發行中等教科參考書譯及小說月刊雜誌等以忠愛孝義協和爲宗旨除由本社編纂室譯著外並擬徵集外稿深望文壇諸友不吝珠璣寵以佳作藉光篇幅酬金特別從豐另定詳章函索即寄茲列應徵之門類如左

一論著 關於建國精神王道主義·及敎育·家庭·產業·法律·經濟·社會敎化事業·淺近科學等字數以兩千字起碼

二翻譯名著 以適合中學校參考之用及關乎上述論著欄內之各門者字數不限

三小說 短篇由七百字至一千字長篇限在三萬字左右

四評話 (即評詞)限五萬字左右

五雜品 遊記戲劇 電影漫畫等字數不限

六小品文 新舊詩文字數不限

上列各種文體限用通俗文字及白話用紙每頁十行每行廿五字賜稿者請寄交新京特別市西七馬路十四號滿洲圖書株式會社編纂室收再各種刊物正在着手編輯中惠稿請於十月廿五日以前寄下爲要刊後寄稿者以該月廿五日爲限幸勿稽延

滿洲圖書株式會社啓

本社主辦 第三次 全奉天足球大會

雲高風急盛會開幕

舉行第一次賽

市署對東友平局因抽籤東友勝

健全生活週間

本報主辦之第三次全奉天足球大會、於昨（十三日）下午四時十分在社會部工友、滿鐵等十一隊及高級部滿中、農科兩隊選手百五十人熱烈到場參加之下、已假大和區國際運動場隆重開幕矣、是時也、雲高風急、夕照在空、秋樹初霜、晚景如畫、似天公特假健兒以清爽佳時、俾免汗流夾背之苦也、宣告開會後、各隊整列入場、工友導之於先、兩中殿之於後、繞場半週、則並列會長席前、客屆社會部冠軍工友隊、高級部冠軍滿中隊初級部冠軍兩中隊、先後向本社染谷社長代表東主幹返還優勝旗、其次本報穆儒丐編輯代表大會會長本報社長致開會詞、語竟、則升日滿旗及社旗、一時觀衆咸脫帽起立致敬、再次由工友隊高君鵬熙代表全体宣誓、大會發表規定要綱、至是禮成、於是解散、各隊靜待出師逐鹿矣、

前半情形

四時五十二分、市署與東友兩隊、戎裝登場、列陣對峙、市署隊佔東端、工友佔西端、開球比賽、兩隊隊員均精神百倍、奮勇競技、市署隊首作攻勢、一時情形極爲緊張、結果一球射入、工友遂告失敗矣、

裁判員 纐纈 巡邊員 三樞 久道

▲市署隊 劉德裕 劉成彬 王容滋 張士楨 溫廼寶 孫毓田 李龍士 車鎬答 于鈞禎 楊耀瑞 夏重洪

▲東友隊 方德清 馬奎寶 張錫榮 楊成福 于震明 蕭廷琨 于振邦 趙德勝 隋萬書 王述陞 孔廣金

	球門	自由球	角球
市署	8	1	6
東友	20	3	3

後半情形

待第二局開始時、東友側攻守極爲活潑、惟中鋒屢勝示個人技術之純熟、致良機逸失頗多、加之左右部與市署側左右鋒、勢力不相上下、而双方後衛、更均爲強勁、故二局双方之攻擊、遂致熱化、於開始二十分時、東友側遂勝一球、於是全局遂平、俱按照本社方面之規定延長廿分、再開、此時双方、多因過勞、頗現疲乏之色、終局由抽籤決定、市公署側、遂惜敗於東友矣、總觀此第一日之成績、市署個人技術、雖微佔上風、而東友測終因不善聯絡、遂致以抽籤獲勝、頗使人惋惜者也、深望双方隊員抉長補短、養精蓄銳、爲來年度之決勝可也、

（寫眞）上左爲優勝旗返還、上右爲升旗式、中爲市署隊對東友隊開球時情形、下爲隊員入場、

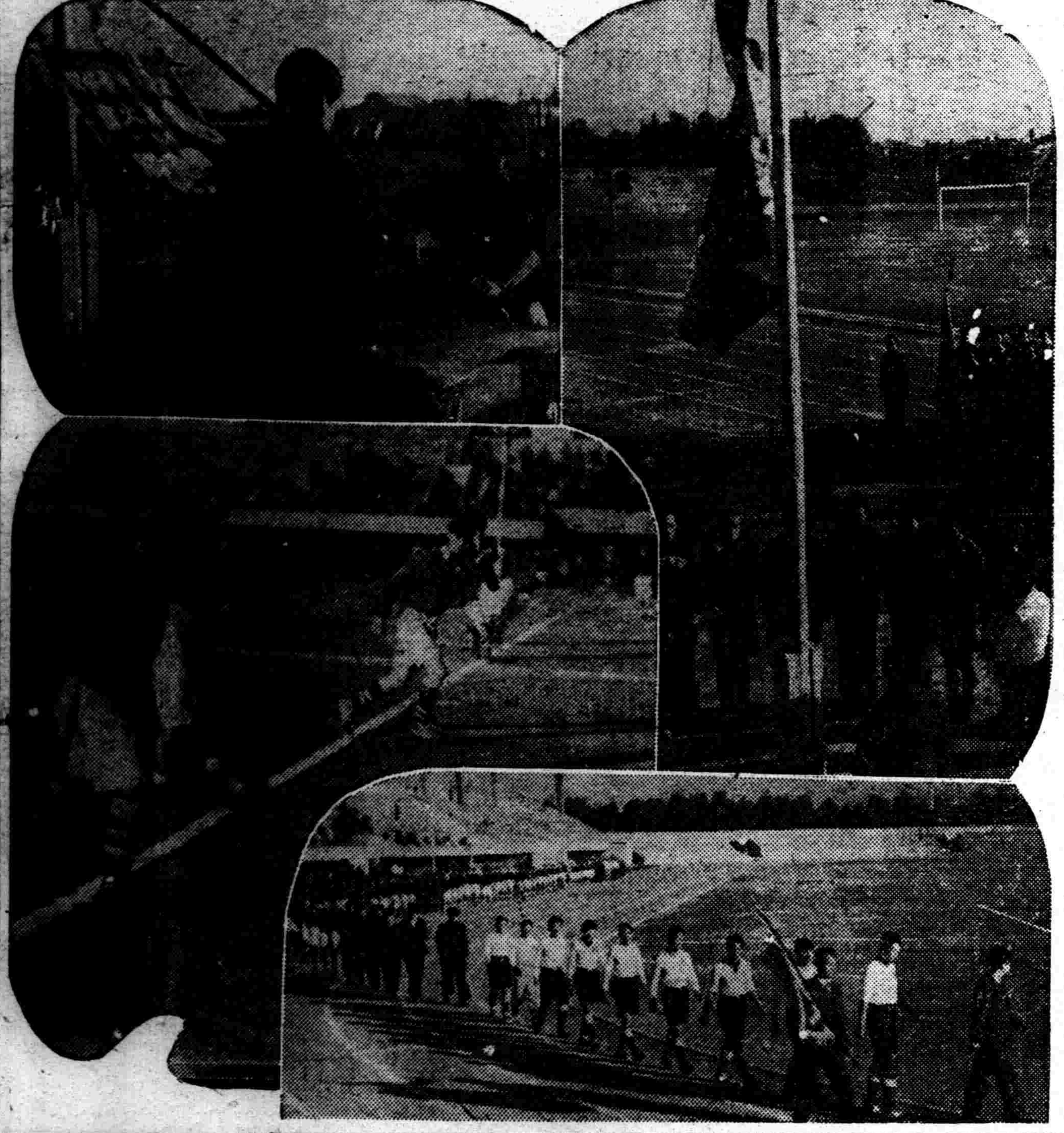

開會辭

自本報主辦足球大會以來、今已第三屆、把歷年的成績拿出來一比較、可以說一年比一年有進步、不但與賽團体、逐年增加、競技紀錄也是一年一年的增高、這種現象、實在是大可感謝、

由國家的氣運上看來、体育一項、實爲有國者不可忽略之事、因爲國家一切庶務、全使有健全体格的人來担當、就讓你有良好的知識學問、但是你的體格不足以副之、也是徒然、何況一般青年、爲國家未來之主人翁、關於體育、更得有所覺悟了、

講到本屆的競賽、又比往年不同了、意義非常重大、因爲現在處在重大時局之下、滿洲國與盟邦日本、一德一心、以盡槍後之義務、裁定東亞大局、建設和平的王道政治、全使大家如何努力了、深望諸君、於競技之中、不忘時局之大重、以副當局之所期許、本報亦與有榮焉、

宣誓文

吾等出場 貴社主辦之第三屆全奉天足球大會選手決意服從大會規則堂堂正正進行比賽毫不拘泥勝敗之見以期克副大會旨趣謹此宣誓

參加選手代表

盛京時報社 第三屆全奉天足球大會 會長染谷保藏台鑒

協和義勇奉公隊 昨協議結成分隊

奉天協和義勇奉公隊、由七十萬市民動員、及協和會奉天市本部指導之下、業經就緒、不日舉行結成式、並進行廿七個特別分隊事務、已誌本報、茲該會更爲謀該隊徹底普及、擴大強化計、擬定組成分隊、於十三日午後二時、在市本部會議室、由關係方面出席之下、開第二回協和義勇奉公隊分隊結成協議會云、

德川公過奉

德川圀順公、爲參列滿洲赤十字社創立記念式、乘光號於十三日午後五時十分過奉去新京、

秘魯訪日使節團 訪滿日程

目下訪日中秘魯訪日經濟文化使節團團長沙那阿底拉菲尼德將軍以下一行八名、爲來新興滿洲國觀察交驩、經朝鮮乘十六日、午前七時四十五分着奉大陸列車來奉、十六七兩日觀察產業文化、乘十七日午後一時四十八分發亞細亞車赴新京十八十九兩日滯京廿日赴大連、預定廿二日大連出發之熱河丸離滿云、

竹內氏十八日赴京

決定入特殊會社之前奉天省次長竹內德亥氏、定十八日午後一時四十八分離奉赴新京、

牡丹江大和旅館 預定下月底竣工

日本國際觀光局滿洲支部、以經費四十萬圓、急於東滿新興都市牡丹江驛前進行建築工事之牡丹江大和旅館、定於十一月末竣工、明年一月一日開始營業、該旅館爲五層大樓鐵筋洋灰磚砌、總延坪二萬五千坪、和室廿一、洋館施設完備堂堂幾近代西歐風味之建築、豫定開業後、一二樓爲觀光局其他充爲旅館云、

我國訪歐使節團 訪波任務完成

【新京專電】據華沙十三日電稱、滿洲國訪歐修好使節團一行、本月七日抵華沙、參觀茲各工業地帶、十二日參觀哈克拉哥夫、哥道威斯、及羅赤戈藍亞尼及但澤自由市、亘六日間訪問波蘭之大任已平安告終、同日下午、自但澤啓程、赴東普魯士之喀尼希斯堡云、又據古狄尼亞電稱訪問波蘭中之我使節團一行、十二日自古都克拉寇、抵波羅的海之古狄尼亞港、視察市內各地、使節團一行、視察波蘭各地、於此告終、而一行所至、波蘭各都市公市場所、均高懸兩國國旗與正式承認國相同、倍極歡待、使韓團長以下使節團一行、深爲感激、聞一行豫定十四日歸還柏林云、

實施水質檢查

大和警察署衛生係、爲謀公衆衛生之強化、對於管內飲食店等給水井戶約百六十個、擬定於今十三日起、亘四日間、實施水質檢查、凡不良者均行封鎖飲用云、

蘇聯兵在國境又發生 不法射擊事件

【哈爾濱專電】在滿蘇國境、蘇聯側曾頻發不法行爲、本月十一日午後四時卅分許、虎林南方十三粁樺樹林子附近烏蘇里江上、復有蘇聯警備艇、突如對警戒中之我警備兵發生不法射擊事件、我方無有損害、現嚴重監視中、

擊退不法越境蘇聯兵 山崎軍曹之豐功

【新京專電】警備滿蘇東部國境第一線遏止蘇聯國境部隊不法越境射擊挑戰的行爲之古思部隊山崎軍曹等、九月五日午後、在○○附近、突受出現蘇聯領內密林中挾有迫擊砲手榴彈約四十名蘇聯兵之不法射擊、是以隊長山崎久道軍曹以爲已非躊躇之時、即開始猛烈之反擊戰火、沈着豪膽之山崎軍曹、早已窺破戰機諸率領部下、進衝敵軍側脊、加以猛射、利用自然樹木、射殺近敵之數名蘇聯兵、逐擊退數倍之蘇聯軍、不幸敵軍一彈、貫穿山崎軍曹頭部、遂行壯烈戰死、同軍曹爲不言實行勇敢之下士官、對於熱河省治安工作、曾爲多大奮戰、軍曹於熊本陸軍教導學校卒業後、即服務滿蘇東部國境警備、渠對戰友常云、男兒當以己身葬於國境云、

皆川總務部長等 昨實行勞働奉仕

【新京專電】協和會中央本部皆川總務部長以下全職員由十三日午前九時半、於南嶺之建國廟造營地、亘一時間作勞働奉仕焉、

在滿將兵恤兵金 木曜會獻五万圓

【新京專電】滿洲國特殊會社並準特殊會社幹部組織之木曜會定例總會、十三日午前十時、在日滿軍人會館於田中中銀總裁及廣瀨電電總裁外會員四十餘名出席之下開會、席上值班幹事廣賴總裁、提出對於弘報協會加盟各新聞社辦理中募集之在滿日滿軍、將士恤兵金、率先協力滿場無異議贊同、至於獻納金額、協商結果、決定以加盟五十一社、醵金金五萬圓、

我政府將在寧滬 設置通商辦事處

【新京專電】滿華通商關係緊密化、我外務局、日前與臨時政府間、交換通商代表、滿洲國通商代表、刻已在北京開設、並於天津置該辦事處、開始其事務、又政府爲對應華中與滿洲國經濟關係緊密化、決定於上海南京、亦置通商代表部辦事處、近總務企畫處內田參事官、以約二週間之豫定、前往上海、與維新政府開、進行交涉云、

星野長官赴連

【新京專電】星野總務長官爲視察大連營口方面之地方事情、乘十三日午後一時四十分新京驛發之亞細亞去大連、

關於產業五年計劃 椎名司長歸滿談

【大連專電】出席關於滿洲國產業五年計畫進行上對日期待物資之日滿連絡會議之滿洲國產業部礦工司長椎名悅三郎氏、滯京約一個月、與中央之事務的折衝完了、乘十三日午前七時入港之鴨綠丸抵連、預定在遼東旅館一宿後、十四日歸京、氏談話如左、此次渡日關於五年計畫本年度十月以降至三月對日物資之期待、與大藏省及商工省各當局作充分折衝、更與物資調整局之各部門分別磋商、當有相當程度容納滿洲國側之要求、現在日本之經濟及產業戰時體勢下戰時資材生產能力、有何種程度、加以洞觀、而考慮對滿洲供給資材等、日本之物動員實計畫以本年爲一次已告終而入第二次之時期、而第二次物資、計畫充分檢討尚未竣事、故關於明年度對滿供給、今後更須折衝、日本之生產力擴充計畫、此次事變使充分明確固較困難、要在日本擴充加工工業、滿洲國擴充原料生產力、於此滿日一體之生產力擴充上、當然滿洲國之擴充爲必至的條件也、此點漸次得日本政府側之諒解、然經濟界對大陸資源開發尚欠認識、稍感遺憾、在此次日滿會議修正五年計畫、作總檢討、由所要資金四十九億元、訂正六十億元、主要爲物價昂騰運輸資金之增加及隨同生產副產物製造之必要等亦須增額之故、若依原計畫則周轉不靈、所述關於對日輸入物資、爲準備將來事務繁忙、在中央設置日滿兩當局之連絡機關、日本側對此頗爲希望、爲在歸京之後講求對策云云、

隴西氏理肺丸

止咳 化痰 理肺 定喘

痰喘咳嗽是秋冬的常病 感冒就是這種肺病的大原因

是止嗽化痰的有効藥 是痰喘嗽哮吼的大救星 是肺病的預防良藥

適應症

肺病咳嗽 風寒咳嗽 房勞咳嗽 積年咳嗽 咳嗽吐沫
痰飲咳嗽 感冒咳嗽 經冬咳嗽 咳嗽吐血 咳嗽氣促
痰喘咳嗽 肺痨咳嗽 節令咳嗽 痰中帶血 吐痰腥臭

本丸是肺痨病的大敵是痰喘病的福音隴西氏理肺丸爲本堂漢醫李慶陽先生發明並善理婦女小兒各科 定價大盒國幣二圓二十 小四十 丸詳細說明函索附滿洲郵票四分即寄

總發行處奉天大西邊門外 鴻育堂啓 電話二三三五一號

增訂再版 各科常識問答叢書

驚人書籍（全書內容）

各科常識▲是學生們自修的生力軍！
各科常識▲是教師們備考的愛克司光！
各科常識▲是社會各界應需的模範南針！
各科常識▲是搜羅殆盡最適用的書中霸王！
各科常識▲是士農工商各界無不應備的良友！
▲是文官考試的利器！

1建國精神 2日語 3王道論理 4農業 5商業 6經濟 7社會 8市政 9音樂 10王道論理 11心理 12教育 13教育學 14英文法 15滿洲歷史 16日本歷史 17法令 18本地理 19外國歷史 20日本地理 21人文地理 22地理 23經濟學 24物理 25算術 26三角 27幾何 28代數 29植物 30礦物 31動物 32生理 33化學

全書五大冊 定價二元一 特價一元六角 寄費二角二分

中央書店出版 總代售處 奉天鼓樓北 大東書局

南滿飜譯學會招生

○實習部 初等科新班十月十日開學：初學者招收 中等高等專攻午前午後各班隨到隨收
○函授部 高等專攻各函授班第二次招生隨到隨試
○數學部 講師張維一先生每日自午后一時至三時半
○諸文件飜譯 △本學會飜譯士部代譯日滿人士應用各文件及書類 負迅確之責
○宿舍 本學會爲遠道學生計備有寄宿舍
▲簡章函索 附郵票四分即寄

奉天南二經路南頭 電【2】一七八八番 振替奉天二八〇九番

外治內病 消積靈 不用針灸服藥刀割之苦 腹中積塊、癥瘕自消除

此藥在京津行消數十年、純用攻破之法、凡男婦老幼氣塊、食塊、血塊、癥瘕積聚以及婦女、滿腹、硬如鐵石日夜疼痛、經閉多月不通、乾血痨症、腹大成形胎死腹中、邪胎逆產、速將此藥照方束之患處、藥力由毛孔直入病所、由硬而軟由軟而化爲沾液、由大小便而下、不受痛苦、不誤作事、指日保愈、病化急速取下、孕婦莫使用切要切要、

▲定價▼大劑國幣八元、中劑國幣六元、小劑國幣四元 外埠函購郵費二角並說明書備索

四川麝香批發零售 敝號近由四川新到大宗麝香零整批發價格從廉惠顧諸君認明地址是幸

哈爾濱獨家經售處道外桃花巷中間 閻氏藥房 樓上

舒肝健胃丸 平肝順氣 開胃健脾 因氣因食 各症良藥

此藥專治、男婦肝鬱氣滯、胃不消化飲食停滯、時常打隔、噯吐酸水、胃腸脹痛、兩脇攻痛、及日久心口疼痛、噎膈轉食、心腹病癥、塊癥痞積、氣逆攻痛單雙鼓症、因氣胖腫、食積、寒積、虫積、氣積及茶寒酒寒心腹各症、服之確甚功効、舒肝順氣、開胃健脾、開鬱化滯、散積消染、平肝强滯、散癥除痃強健胃納、調腸通便、消除煩悶、舒暢氣血治通暢百脈、凡係因氣因食所患肝胃各症、無論老幼服之眞胃病的良藥也、

○每袋定價國幣一元半打五元函購不索郵費 各埠均有經售不知直購可也

總發行奉天鼓樓北 關東大藥房

立止咳嗽藥 貝兒曼

貝兒曼的特色 止咳・化痰・奏効最著 藥無癮性 保護心臟 老少亦能 收効安全

「貝兒曼」並無如從來止咳藥所招來頭痛、嘔吐、耳鳴等不舒適且含危險的中毒症狀之虞

不特有鎭定頑咳、化痰易吐，疏通吸呼之功、且防止心臟衰弱之効、故對於一般之痰咳有効、自不待言、對於喘息、百日咳等慢性症狀用之尤爲適宜、藥効之顯著誠超越類藥叢中也。

主治 感冒性痰咳、喘息 百日咳、氣管支炎 肺結核性咳嗽、嗄聲、呼吸阻害等

價（三十錠 五十錠）

總發行處 大阪 丹平商會藥房
代售處 東京大連 日本賣藥會社
同 奉天哈爾濱 井上誠昌堂
同 奉天 佐藤廣濟堂
同 新京 新京藥品會社
同 圖們 新井藥房

◇其他各地大藥房均有出售

足球大會

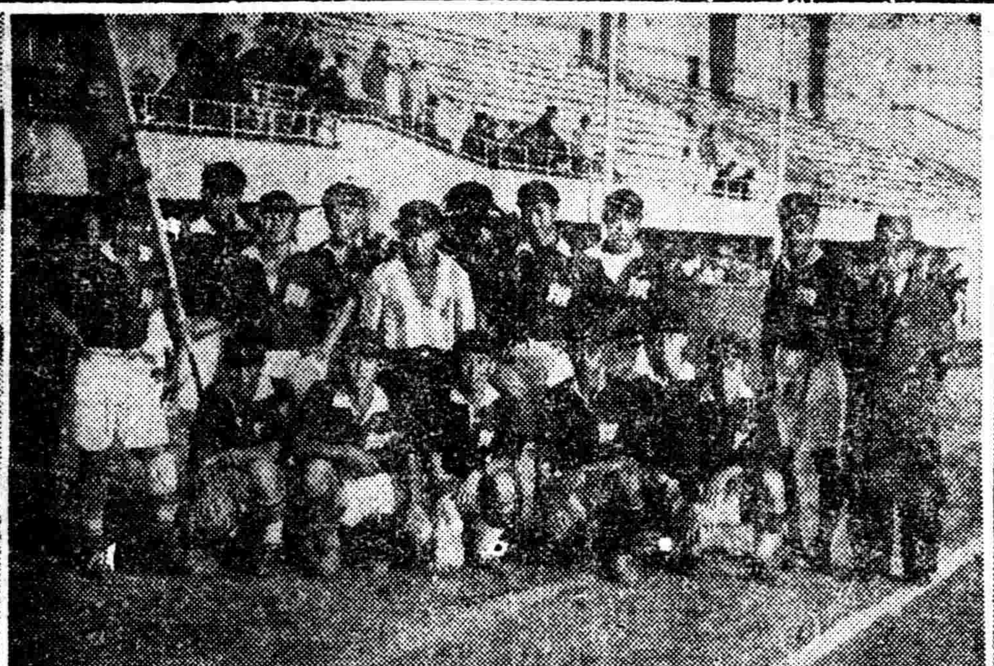

（自右向左）（上段）市署隊、滿中隊、東友隊、（中段）鐵工隊　入場式　滿鐵隊、（下段）[illegible]一隊、中銀隊、農科隊、共同隊

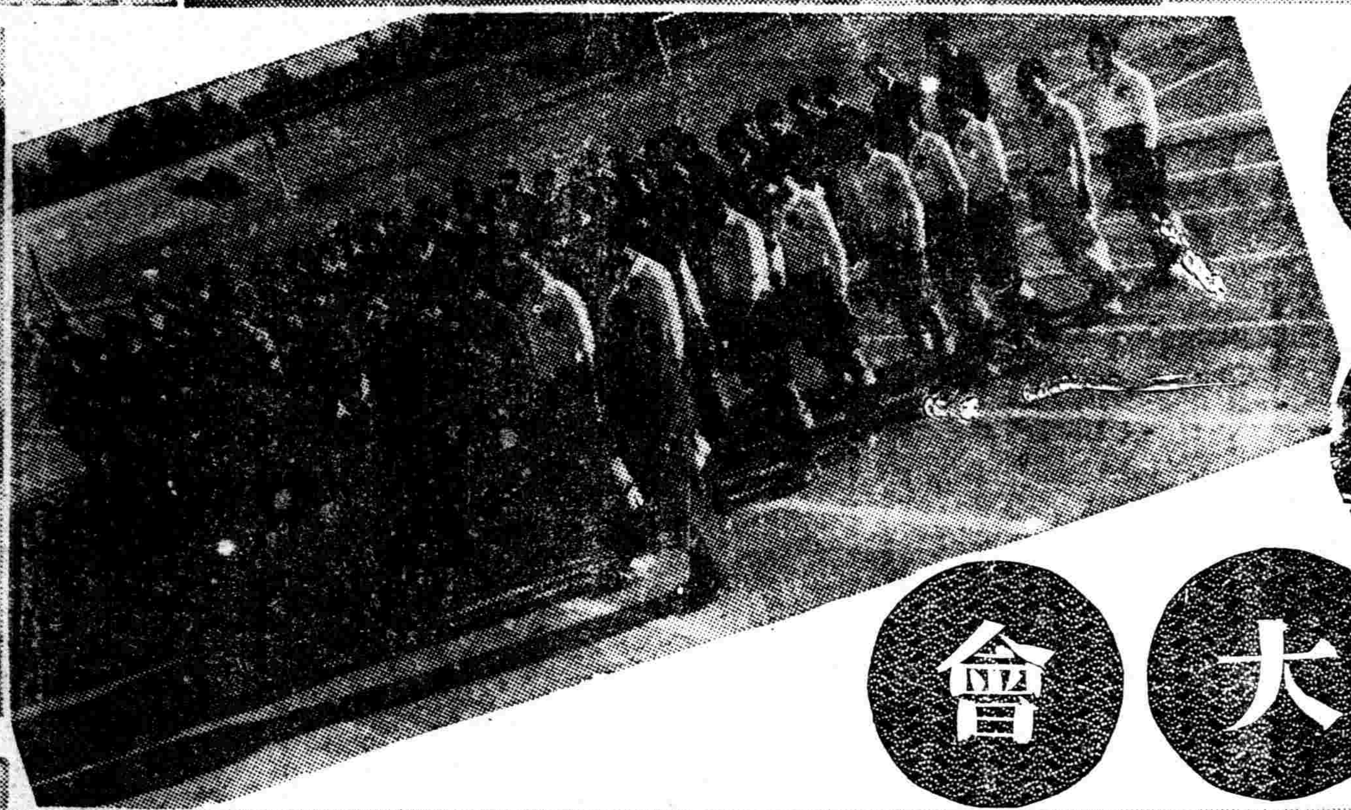

祝足球大會

滿洲土地建物株式會社
奉天住吉町五番地
電話代表(三)七一二一番

菅沼タイプライター
奉天營業所
附屬　奉天日滿打字員學校
打字員養成
隨時入學
奉天加茂町六番地
電話(二)三五一〇番
(二)三八三一番
本支店　東京、大連、新京、哈爾濱、大阪、仙台、京城、吉林、牡丹江、北京、哈爾濱

滿洲中央銀行
奉天分行

大米代用　文化米
白麵代用　玉米粉
製造工場
滿洲特產工業
株式會社
奉天末廣町六番地

中谷時計店
本店　奉天春日町三番地
電話(三)三二四九
(三)三七三七
(三)二九一七
(三)二六五五
支店　新京東一條通二三
電話(三)三八五四
(三)六七五九

土木建築
吉川組
奉天稻葉町

西島ポンプ
灌漑用ポンプ
深井戸ポンプ
鑛山用ポンプ
クボタ石油輕油發動機
クボタディーゼル機關
農具一式
製造据付
修理販賣
寶吉公司
奉天千代田通二十二番地
電話(三)七一四八番
製造工場　小西關大什字街路南

批發
留聲機
和洋樂器
寫眞機
玩具一式
空氣銃
名古屋貿易公司
奉天城內
鐘樓南大街
電(三)四八八四

購物請到
諸位之
七福屋

奉天市大和區信濃町一三番地
協和オフセット
印刷株式會社
電話(三)五四三五
(三)七九五八
(三)三七七四番
振替口座－奉天一五〇番
受信略號ホウテンキヨウオフ

株式會社
滿毛
奉天浪速通
電話代表(三)五五一一號

神皋雜俎

偵探小說 古城情魔記 (三十)

‖一名父子鬬智‖ (儒丐譯述)

忽見一名僕役進來說。有客拜訪。問是何人。答說是律師桑克頓先生。祿來見說大喜。忙命僕役快把客人引進來。桑克頓是一位少壯有爲的法律家。即如當時最有名的法律雜誌『辯論』。就是由他主編。在律師公會中。常常受着大家的尊重。他和祿來的交情。雖說爲日尙淺。可是在情感上。已稱莫逆。滿可以說是獨一無二的知交。祿來的身世。以及過去種種之不幸。向不對人言。惟獨對於桑克頓。一無所隱。全都告訴他。即此一事。足可想見他們二人是何等的交情了。桑克頓對於他這少年好友祿來。別提多末喜愛了。每有歸他探訪的案件。桑克頓雖在忙時。也常常替他奔走援助。甚至躭誤了他的本業。也在所不恤。

這時僕人已把桑克頓引到屋中了。他的唇邊頰下。已然蓄起很美的鬍鬚。年齡約在三十五六歲。面白皙。是位閑雅的紳士。一見了祿來。便忙與他握手說。

『我本打算快點來。偏巧手下有兩件不能不代爲出庭的民事。所以教我很焦心。又不能推却。昨天才算弄完的。我赶緊就跑來了。不誤你的所期麼。大概晚了吧？』

祿來見說。緊握着桑克頓的手。並且搖搖頭說。

『不！不遲不早。剛剛湊巧。你來的正是時候！』

祿來喜歡極了。遂把桑克頓讓到一張椅子上坐下。然後把事件的顚末。很詳悉的向他說了一遍。桑克頓聽着。很覺驚駭。等祿來把話說完。才發言道。

『哦！明白了。但是若想解決此案。前途尙不知有多少極難的障碍。事體既然這樣難法。就讓你怎樣奮發苦鬥。恐怕也沒有多大效果。據我想。不如即早引退。暫作旁觀。轉爲賢明』！

祿來見說。把頭一搖。很不以爲然似的說。

『什麼？教我別管。不！我有必得管的理由呵。』

桑克頓見說。很稱奇似的問祿來說。

『那末你有什麼理由呢？』

『理由麼？』

『說呀、什麼理由呢？』

祿來見問。臉已紅了。低着頭。呆了半天。才以僅能聽見的聲音說。

『什麼理由。瑪琪兒小姐。帶有我所欲尋得的黑衣婦人的薰香！』

桑克頓見他這樣說時。覺得他可憐極了。連忙伸出手去。拉着祿來的手說。

『你既這樣想。我也就不敢再多言了。好吧。就請你向前努力吧。如果是我所能的。我願意極力帮你的忙！』

祿來見說。兩眼淚溶溶的。向桑克頓謝道。

『謝謝你。怎麼想也與事實不合。但是小姐的香氣。實在就是當初在小學校的接待室裡我所聞見的薰香。決不象另一個人。因此我設誓。就讓教我粉身碎骨。我也一定教她得幸福！』

他們說到這里。只見閣者畢爾尼之妻。手裡拿着一件東西進來說。有這末一件東西。落在那屋了。說着遂把一付鼻眼鏡。交給了祿來。祿來說。

『如果是花鏡。那可就了不得了！』

秋風起兮 (下)

‖吉田絃二郎原作‖ (冷萍譯)

所以每次聽見了秋風。便使我憶起了古人的心情。便使我感傷着遊子的漂泊。

秋風吹着故鄉的沙土。

秋風吹着故鄉的河流。更吹着故鄉的山脈。

山蒼老了！天空清澄如洗。

穿過芒草的小徑。而自牧場歸來的馬駒。蓼花。黍穗。甘藷的葉。池荷的花。稻田中停立的白鷺。森林裏噪耳的秋蟬。涼風。冷雨。這都是初秋的徵象和誘惑。

合歡花已經落了。武藏野的胡枝子。也盡隨着微風擺動。在黃昏的時候。走到了武藏野。便能看見胡枝子的葉。像睡着了一樣。將自己葉的背面。翻過朝上。而期待着夜之神的降臨。這樣見雖是一草一木。牠也有相當的靈魂和智慧。

在高山上的那些可憐的植物中。聽說竟有的比較人們總能先二十分鐘。或三十分鐘的。便感覺了暴風雨的殺到。隨憶緊的合閉了牠們的嬌花。捲起了牠們的嫩葉。就是道旁的野萩。也是總比人們先知道黃昏的迫近。這些可憐的植物。牠們雖然是已被折傷。却仍舊的繼續着生長。雖然是已被踏壞。却仍舊的繼續着繁殖。但是能够感覺出牠們還智慧和忍耐之可尊貴的。也只有這秋日。

橫空的雁陣。在天初曉的時候。就鳴着鳴着朝南飛去。鳴的聲音。顯得非常邊遽和悽楚。

牠們一面啄取着櫚木的種子。一面整列自己的陣序。啄了又飛。飛了又啄。

窈窕的白雲。點了粧美麗的秋容。高爽的天空。比湖水還清澈。纖細的白雲。比白銀還光潔。幽靜徐徐的秋風。比草葉還輕微可愛。——譯自吉田絃二郎著『武藏野にをりて中『秋風吹く之』一節——

閒與文藝 及李張陶王作品

(黃慧)

悲傷是產生文學的一個原素。同時閒暇也是產生文學的另一種原素。如果我們讀古往今來文人詩人的作品。差不多描寫閒情逸致的很多。如李淸照的詞。『蕭條庭院。又斜風細雨重門深閉。寵柳嬌花。寒食近種種惱人天氣。險韻詩成。扶頭酒醒。別是閑滋味……』張潮的幽夢影中云。『人生莫如閑。閑則可以讀書。閑則可以論文。可以交友。可以飲酒賦詩』。其實舊文藝作品中。描寫閑情的却很多。如陶淵明的閑情賦。如他的詩『採菊東籬下。悠然見南山。』王維的。『乘興獨來往。勝事空自知。行到水窮處。坐看雲起時。』這種美妙的境界。沒不是在閒時得來的。東坡云。『歲行盡矣。風雨淒然。紙窗竹屋。燈火靑熒。時於此間少得佳趣。』這不是閒暇是什麼。梅花草堂筆談中有一段云。『月是何色。水是何味。無觸之風何聲。旣燼之香何氣。獨坐息庵下。默然念之。覺胸中活活欲舞而不能言者。』這又是在閑暇所思念的許多玄妙的問題了。詩人的心宛如一池春水。在無風時自然澄澈明淨。才能產出一種悠然自得微妙閑靜的作品。所以爲文藝是精神餘裕的產物。無論如何有閒餘的時間作文藝的修養。倘若精神困頓終日爲生活奔走。不要說沒有什麼偉大的題材可寫。就是有。恐怕也無暇握管的。再說無論是寫景或寫情的文字。當我們創作時。必需要有精密的觀察與體會。而此觀察與體會決不是在心爲形役的生活中所能得到的。再說的玄秘一點。文藝的創作。全憑興會。而此興會又是稍縱即逝所以百務倥傯的人。別說興會對於他望望然而去之。即是它偶然而光顧。他也無暇來接待此嘉賓的。所以古來的詩人詞客終日遊山玩水。偶逢興會便有佳作。未肯輕易放過。現在我錄兩闋宋朱儒的詞。以作這篇的結束吧。他的感皇恩云。『早起未梳頭。小園行遍。挂杖穿花露猶泫。菊籬瓜畹。最喜引枝添蔓。先生獨自笑。流鶯見×著意尋訪幽香國艷。千里移根未爲遠。淺深相間。最要四時長看。群芳休怪我歸來晚。』又朝中措云。『先生節節是生涯。挑月担花。把住都無愛憎。放行總是烟霞×飄然携去。旗亭問酒。蕭寺尋茶。恰似黃鸝無定。不知飛到誰家。』這種悠然自得閑情。誰說不是產生文學的主要原因呢！

女性美描寫

(續)(五)

可是由此我們可以知道。女性美之要點在剪水雙瞳。在嫣然一笑。雖云西子捧心。愈見妍媚。終覺太眞一笑。百媚俱生。會眞記中之『怎禁他臨去秋波一再轉』。讀之令人迴腸盪氣。魂爲之銷。

太抽像固不相宜。而太神秘了。也難引起讀者美感。始『婉若游大龍。翩若驚鴻。儀容萬狀。光采射人』等句。大有令人不寒而慄之勢。尙何美之足云。惟以蘊藉之筆。含蓄之意。烘托出之。始耐人尋味不盡。以紅樓夢之工於描寫。而寫寶釵爲新婦時。只借用鄭齋異志中之『荷梗露垂。杏花煙潤』八字了之。誠以此八字。即可抵一篇浮詞而有餘。委婉神情之美。巧妙托出。『鍾羞低首微遮面。新種花如新嫁娘』。『玉容寂寞淚闌干。梨花一枝春帶雨』。寫女性之羞與泣。均含蓄有味。『太眞外傳』。明皇登沉香亭。召太眞。宿酒未醒釵橫鬢亂。不能再拜。上笑曰。豈海棠春睡未足耶？寫來亦耐人尋味！

藤十郎的戀 (17)

菊池寬作 (白文瑞譯)

千壽 (和眞女子一樣的溫柔)是！

藤十郎 (急急地向舞臺走去。又回頭瞥了死骸一眼。然後似乎下了決心。走出。同時開幕的檀板聲送入。幕徐徐下)——(閉幕)——

(註一) 茶筌是日本昔時男子結髮的一種形式。用竹或木削成四五寸許的小棒。兩頭圓形。而略粗。中腰甚細。以之束髮於頭頂。

(註二) 淺間嶽。日本名火山之一。此處劇名用此而四郎五郎即以火山將熄之意嘲弄之。譯於大阪私隅

譯者按。菊池寬生於一八八九年。東京帝國大學英文學科出身。他自己說在高中學校時代。是只想研究文學。不豫備做創作家的。但後來偶做小說。意外的得了朋友和評論界的贊許。便做下去了。他的創作。是竭力的要掘出人間性的眞實來。一得眞實。却又憮然的發了感歎。所以他的思想是近於厭世的。但又時時凝視着遙遠的黎明。於是又不失爲奮鬭者。南部修太郎在菊池寬論(新潮一七號)上說『He is a a man』這是正說盡了菊池的作品中一切人物的話。……他們者有最像人樣的人間相。願意活在最像人樣的人間界。他們有時爲冷酷的利己家。有時爲慘淡的背德者有時又爲犯了殘忍的殺人行爲的人。但無論使他們中間的誰站在我眼前。我不能憎惡他們。不能訶罵他們。這就因爲他們的性格或醜的感情。愈深銳的顯露出來時。那藏在背後的更深更銳的活動著的他們的質素可愛的人間性。打動了我的緣故。引近了我的緣故。換一句話。便是愈玩味菊池的作品。我便被喚醒了對於人間的愛的感情。而且不能不知道他同吐『He is a man』一句話了。

三浦右衛門的最後 Miura Uomonnesaigo 見無名作家的日記(1918)中報讎的話 Atakifakiuchinohanashi 見報恩的故事(1918)

中秋與牛

(續)(孟晶潔)

家中又沒有什麼值錢東西來變賣。祇有相依爲命的一條老黃牛。可是賣了牠。地租能給上了。節中也能過去了。可是明年的耕地又怎樣辦呢。況切老黃牛已養了七八年了。這些年老黃牛出力不少。如果賣了。也於心不忍。這又怎樣好呢。最終。他想了節關一切未辦和那可怕地主的討租面孔。終於戰勝了 他不賣老 黃牛的心理。於是他決意把牠賣了。

當把由院中回到屋來時。不久便混混的睡去了。

忽然間。趙起見了方才所要計劃賣的老黃牛來向牠的主人作訣別的談話。牠主人待我七八年的光景。我是格外捨不得離開這裏。可是主人不賣我。那明天的地主又怎麼搪呢。因此明天我便要含恨的離開了這裏。中秋節誰不要吃牛肉。我恐怕明天我便要身首異處。被人們作食料了。主人。我並不怨你。我以爲人人爲什麼都要來吃我的肉呢。難道我一生給人們耕地。結果應該如此嗎。啊！殘忍的人心。啊！殘忍的……？

正在這個時節。忽然的買牛的人來到趙起的前面了。把牛價如數給了趙起。同時把老黃牛要牽走了。那老黃牛兩淚直流。望着牠的主人決別了。不多的工夫。老黃牛被牽到殺場去了。他人垂淚。忽然屠人對准了老黃牛的頸上舉刀欲殺就在這個時候。把趙起由夢中驚醒了。

在這 由夢中驚醒之後 的趙起。他把這賣牛的計畫。終於向他老妻說了。老妻說。這牛對於我們的恩實在太大。我們這七八年之內。哪年不都是靠着老黃牛耕地。打場。賣糧拉車嗎。就是你我得有今日。那一樣不是這牛所賜呢。於今賣了。在心何忍。想來想去。老妻說有了。平日我私下了三十多元。明日我拿出 來過節連地主 的租子吧。趙起 聽到這裡。很是歡喜。一則此舉。明日的債有了辦法。二則老黃牛還可以不賣。想到這裡。便起了不賣老黃牛的決心。

果然第二天買牛的人到趙起家來。拿繩搞棒。預備要牽老黃牛時。趙起抱着勝利的光榮。回復他們不賣了。

今霄是十五日。一丸皎月。遙懸在萬里無雲的天空中。憑人們欣賞。和昨夜一樣的光明之月下。趙起却同他的老妻在月下共同 領略這半秋的月色。這時老黃牛在圈中。昂首向着主人。似乎在微笑。在感激。在這次死裡逃生中。感謝他主人的救命大德。中秋節日適逢陰雨。雁陣驚寒。桐葉亂飛。隣家 某某。以節 債而賣牛。睹當時老牛依依之狀。而我心如焚飲酒食肉人之本性。然又何必以口腹之歡。而大破殺戒。連及無辜之動物呢。倘望本慈悲之心。期以戒之革此篇竟。我心不啻服一付清涼之劑。而大快也。(完)

舊劇研究 改正全本御碑亭 (十一)

(張毓賓潤詞 賈曾智重編)

——第七場——

若是死了。豈不成了 實有其事。更使旁人議論。說他羞憤自盡的。嫂嫂並非愚魯。這點眼前情理。定能明白。不能像 無知女子。輕易就可死的。(道)哎呀呀。妹妹有此高見。不當巾幗丈夫。爲兄我 是當局者迷。聽賢妹之言。你我暫時等候便了。正是休妻深悔太孟浪。(英)喜事到臨頭。莫慌張(下)(報子上白)報報報喜來到。金榜題名。眞榮耀。一人得中 合家慶。親友門前貼喜報。手裡報單 黃布捲。頭載一頂紅纓帽。逢人便問 進士家。爲的好把喜錢要。(白)到了。待我叫門。開門哪。(英上開門白)作什麼的(報)報錄的(英)報的是那一個(報)是王有道 王大老爺。(英)候着有請兄長。(道上白)何事。(英)外面 來個報錄的(道)在那裡(英)現在門外(道出門介)(報白)您是新科進士王有道王 大老爺麼。(道)正是。(報)小人叩喜。(道)罷了隨 我來(進門介白)可有報單(報)有。請老爺過目(道念介)大學士 禮部侍郎會試總裁申爲。浙江紹興 人王有道。得中甲辰科會試第二名進士。(笑介)哈哈哈哈(報)您這是 怎麼啦(道)我中了(道)你不是叩 過喜了麼。(報)回老爺進門時是報喜信。(道)這次呢(報)這一回是因爲小人 襪子鞋都破啦。(道)我明白了。你是討喜錢哪。(報)老爺明鑑。(道)賞他 一兩銀子(英)取銀子。付與報子介白)拿去(報)謝老爺太太賞。(英)什麼話胡說八道。(道)他是你老爺 的胞妹。不要錯說了。(報)小人瞎眼小人不知。姑奶奶莫怪(道)不知者 不怪。(報)小人去了(道)去吧 (報白)好險。錯上 坟啦(下道)賢妹爲兄得中進士。這都是祖上陰功。你我兄妹去 到祖先堂一拜便了。(唱)進場時妻合妹同把行餞。今日裡中進士妻不團圓。想起了結髮情 心中淒慘。這才是逢喜事反把愁添(全下)

秋柳

(步漁園君原韻) (雨辰)

章臺故態舞婆娑。露重風嚴奈老何。元亮門前情黯淡。亞夫營裡志消磨。枝頭金縷抽來短。葉底寒蟬抱處多。且待明年春信至。依然青眼顧繁柯。

嚴霜降後露清姿。瘦影垂垂薄暮時。折臂自能成妙曲。低頭或似解吟詩。彫零無復春風面。慘淡難尋舊態眉。一自陽關人去後。總輸憔悴有誰知。

疎黃萬縷曳寒煙。猶似關山送別年。光管有懷吹夏五。柔條無恨伴秋千。蟬鳴漢苑霜初落。雁過隋堤月正圓。莫向離亭爭折取。客情於此倍淒然。

搖曳難禁過雁聲。白門寥落翠煙平。楚宮人瘦腰圍減。灞岸鞋寒落葉輕。驛路舜風秋有跡。深閨牽恨夢難成。歲華過眼還君記。豈獨孤高避世情。

三月飛花化作萍。羞將憔悴問婷婷。未央宮裡容顏老。蘇小門前舊夢醒。抱恨遊人情索寞。故交陶令眼垂青。年年風雪長隄路。難使摧殘損性靈。

禁煙皷詞 (續)

▲國務院弘報處徵文一等當選 (金學文)

再次能收縮胃腸的消化力。因此大便乾燥排泄困難。腸內停食不往外走。糞裡的毒素轉吸到身間。輕則頭痛神經衰弱。重則能引起胃腸炎。這不過另言鴉片的毒害。再把那吸食的害處談上一談。鴉片成癮不過兩種。共一 由親及 交際和消遣。以爲逢場作戲所耗無幾。那知道天常日久被毒所纏。其二成癮的原因以之治病。醫病使用鴉片所能治的病也用鴉片。利用片他麻醉的力量以維持目前。吸食多了遂致成癮。那知道病是病癮是癮各不相下。中毒益深無有自主之力。神經麻痺臟力不全。縱然是重要的許諾或約會。到臨時 也是未 必能踐實言。雖有那深高的好學歷。無有精神向上是徒喚奈何天。(未完)

九星日鑑

十月十四日 舊八月廿一日

曜	金	宿
卯	已	
滅	佛	
	執	
	亢	

▲一白之人、不逆上而惠下時、定成大吉日、甲戌丑吉、▲二黑之人、隆運之日、事事均吉、但須注意口舌、乙未癸吉、▲三碧之人、愈研討愈有耗費之日、守靜吉、甲丁丑吉▲四綠之人、雖有耗費、此日有橫財飛來、丁辛丑吉▲五黃之人、如奮勵時、便可發揮自己之才腕也、卯未壬吉▲六白之人、此日始終須愼之、忌錢財提婚因、庚壬癸吉▲七赤之人、進取雖吉、然有不虞之事、須加注意、乙未辛吉▲八白之人購物須注意、他事可通達、未辛癸吉、▲九紫之人、勿爲誘惑所乘、專一勉勵家業時、吉、丙庚丑吉

李香蘭・孟虹 將東渡歌舞

並公演滿映作品的文化影片

影信＝晚秋的東京濃厚的滿日親善的色彩的偉大之夕。滿洲映畫協會特使銀幕的新名花李香蘭東上。於東洋第一可容四千人劇場的『丸。內』日本劇場內登台歌唱。介紹其美妙歌聲於帝都觀衆之前。同時。孟虹也表演舞爲絕技的滿洲跳舞。並有滿映文化電影『農業滿洲』『躍進滿洲』二片公演。於是晚秋的東京娛樂界。突然交織出滿洲的色彩。並且藉着李香蘭。孟虹的東上。刻正擬有各大撮影場見學訪問。作日滿明星之交歡之種種計劃。此滿映日本進出之具體化。頗堪注目云云。

大木牌複寫紙

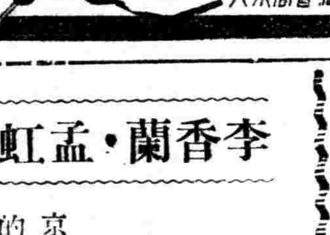

欲索取樣本者請詳書省縣地名函索即寄

奉天加茂町16 大木商會滿洲工場

中秋

(星佩沛作) (佃奴)

笑我籌書成困頓。偶來海上滌囂塵。扁舟一著輕於葉。不惜漂漂寄此身。

秋色鄉來海岸亭。水天無際向人青。詩成莫自臨風唱。恐有魚龍出水聽。

十年幽恨扔孤。呻節物驚秋倍愴神。前路漫嗟知己少。月明遙憶素心人。

零星往事何堪論。石上依稀不可尋。佛說原無人我念。悠悠萬古條成今。

無線電

播音節目(第二放送)大連央中放送局

十月十四日(星期五)

前七、〇〇 (新京) 國歌 建國體操

八、五〇 (新京) 學校

一〇、五〇 (奉天) 講話 小學校中劣等兒童之管理辦法與經驗(一) 邊鉅麟

后一、〇〇 (新京) 新聞

一、三〇 (哈爾濱) 相聲 八扇屏 馬振聲 外一名

四、四〇 (新京) 新聞

五、三〇 (奉天) 兒童時間 兒童劇 奉天省立新高國民優級學校兒童 (二九二) 何少庭 評詞 三俠劍

七、〇〇 (新京) 新聞

七、三〇 (天津) 滿華交換放送 講演 河北省各縣之農業概況 河北省政府民政廳長 王潤貞

七、五〇 (新京) 講演 滿洲帝國赤十字社創立之使命 滿洲帝國赤十字社副社長 商衍瀛

八、一〇 (新京) 梅花調 大鼓 一、黛玉葬花 二、目蓮僧救母蓮花 外二名

八、四〇 (新京) 評調 雍正劍俠圖 (二一六) 張菁山

九、一〇 (新京) 時事解說 唐新我

九、二五 (新京) 新聞

一〇、一〇 (哈爾濱) 舊劇

本報主辦小組象棋賽會 趙文宣 胡震洲 對奕錄

第一局

胡(黑)先 趙(紅)後 (胡勝) (11)

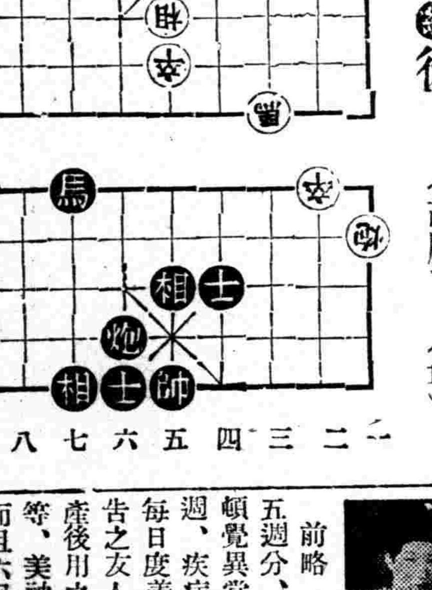

相五進三 炮六平九 卒八進一 相五進三 卒八平七 相七進五 卒七平六 炮九平三

象棋勘誤 十月十三日趙胡對奕錄、第四步炮三平六之三字爲四字、第七步、炮四平九之四字爲三字、特此更正、

白帶下 婦人病治癒 自家秘密的調理 治癒者一致推獎的良藥

婦人病、別名叫隱病、是個秘密病乃患者、怕人知道、因循遷延之中、遂使病症漸趨嚴重、以至醫藥罔効、束手待斃之境、這種實例、實屬屢見不鮮、這可怕的婦人病、是由女性的生命線、即子宮卵巢喇叭管等處染受病毒或依賀爾蒙分泌的異狀等等複雜的原因而起、繼而漸漸發現出下記的

症狀 乃每日淋漓外流膿髒醒臭、令人不快的白帶、經血不調、經來疼痛、內股牽痛、腰肩痠痛、頭痛眩暈、虛火上升、淤冷、肌膚粗糙、失眠症、憂鬱、血分病、歇思恣利亞、久不受孕

流產早產、夫婦生活不滿意的人、等等都是已受婦人病侵犯的憑據、

全快者 頂多

俗語說『十個女子九個下寒』、這是婦人病係極普遍的疾病的意思、然而婦人病的害毒、不用贅言、患者自身盡知其苦、

婦人病的症狀是已如上記、如發見某一兆候、請勿遲疑、趕速試用靈藥美神丸、以期痊癒、因爲本藥係一千萬多人躬自實驗、一致公認靈効、專門醫師亦齊口推獎的藥物故也、名不虛傳、請速採用、

白帶下痊癒月經也調整 指日生育

北海道岩見澤町 大井好子

獲得藥効偉大、故不久的將來定可受孕、此皆是『美神丸』的厚賜受惠特深感激何似(後略)

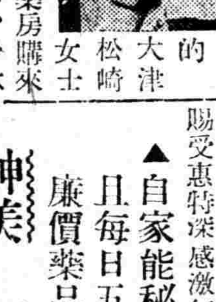

寶貝的 大津 松崎 女士

前略 曾從當地的藥房購來五週分、繼續使用之中、身体頓覺異常舒服、現在經過第三週、疾病完全告癒、腔部緊張每日度着愉快生活、欣喜之餘告之友人、豈料咸謂我已用過產後用之、最易緊張 子宮等等、美神丸的神効確是驚人、而且六月、七月沒有的月經、因了美神丸以後、及至八月一日竟復歸正常、現在相信因爲

▲自家能秘密治療 且每日五分錢的 廉價藥品

美神 丸係根據宮內宗家經久相沿的家傳秘法、更費長年的心血、苦心研究結果、竟發明出來的婦科聖藥、効力的非凡自不待言、使用的簡便、價格的低廉堪稱無匹、事實遠勝雄辯、一經試用、方知藥効之顯特神奇也藥價極爲低廉、一日僅用五分錢即足、所以廣承處女們和太太們熱烈信仰、

最近逐漸發現美神丸類似藥魚目混珠、惠顧諸位務請認明美神丸眞正商標、以免奸商欺騙、如遇售罄時、請逕向本舖惠購是幸、

五週份 一圓八角

十週份 三圓五角

日本大阪東區南久寶寺町壩筋

本舖 合資會社 宮內善進堂 振替大阪五七番

請用明信片註明所閱廣告之報紙名稱、及請寄下試用藥等字樣、直接寄到本舖、本舖當即奉贈(一人一回爲限)美神丸一個星期份及婦人性寶典及其他分文不取

販賣店各位請就附近發莊採購是幸

霓望漢口陷落捷音
哈市官民翹首以待
準備晝間遊行夜裡提燈大慶祝

【哈爾濱】友邦皇軍猛攻漢口以來、如破竹之勢、逐漸進展、現在漢口陷落、爲期切迫、我哈市市民爲慶祝漢口陷落行事、經協和會哈爾濱市本部、再度協議結果、業由十日決定、隆重舉行意義盛大慶祝、當漢口陷落之翌日、全市住民高揭日滿兩國國旗、全市日滿俄學校、各團體一齊赴哈爾濱神社及忠靈塔參拜、並祈願日軍武運長久、晝間由協和會員學生全體持旗在市街遊行、晚間舉行提燈大會、並其他講演會、使槍後國民支援之赤誠更加一步之覺悟云云、

防護團開幹部會議

【蘇家屯】本街防護團、於月之七日組織成立、業誌本報、茲復於月之十日午後四時、在警察署會議室、開幹部會議、由副班長以上、全体職員出席之下、各自發表經過之情形及感想、同時團長對於各班、並有許多指示事項、七時乃散會云

稅關規訂船舶
禁航地域

【安東】稅關依據開港取締法施行規則二十五條之規定、因公之某作業修築中、對左記地域嚴禁船舶航行、

一、航行禁止區域鴨綠江鐵橋上流約四百米之江上、至約八百米江上水域、

二、期間五年十月十日、

三、禁止時間自正午至二時

禁止區城標示方法、利用小船揭紅旗、以表示禁止區域、

掃除早婚惡習
市限制結婚年歲
倘有違犯決加處罰

【哈爾濱】哈爾濱市公署社會科、基於此次中央全聯合之協議議決案、對於向來青年男女早婚之惡習慣、斷然決加嚴厲取締、以期徹底掃除、以免早婚之爲害、而各關係當局鑑於舊政權時代、青年男女由父母主張解決早婚、關於青年男女双方甚至十二三歲及至十四五六歲身體尙未展開發育、旣與共完成婚姻、對於其體格發育上、極受相當影響、其後代子女體格亦有特別障碍、市社會科有鑑及此、決定根本斷絕、青年男女早婚惡習現象、故有實施限制必要、經協議結果、決從發賣結婚証書着手、凡赴社會科購買婚書者、決加嚴重調查、倘如結婚男女人、不到法定結婚年齡時、決定不準其結婚、經規定男女結婚標準、男子二十歲女子十八歲、始能準其結婚、倘有不足規定標準歲數、如有早婚者一旦查出必按違犯年齡者加嚴重處分、如關購結婚証書穩購歲數亦行處

備云云、

烟所門前癮士薈萃

【營口】市內自我國政府對於鴉片麻藥之急進禁斷、決意頒佈嚴重之法規、須將斷禁之政策、徹底勵行、以圖急速掃盡一切陋習、不料近有對於此項法令、視爲過去具文、蔑視王章者、近來市內窪坑向管烟所門前、以及扶風里內、係該嗎啡癮士薈萃之地、均無吸食證之輩、彼等每日早晚在該處聚集、購買麻藥烟泡等、其售賣者、係有一般流氓、由管烟所買出來、轉售與此般癮士每個得利八分一角不等、不知原何、每人可買幾次、大約其得利亦許有之、不但一處如此扶風里南門外管烟所門前、也是一樣、若長此以往、禁烟前途、何堪設想矣、

官吏值班規程

【吉林】省公署爲使官吏值班規程、各機關官吏遵照實行、茲將其總則錄左、

第一章　總則

第一條　值班員應服文書科長之指揮、掌管下班後文書處理、自動車使用值班室所安置之金庫保管、

第二條　值班以文書科員一名或二名充之、值班員應於交代後服務之、

第二章　文書處理

第三條　在下班時間內收受至急之文電時、應依左列處理之、

(一)有至急記號之普通文書及速達郵便時、應受文書科長或主管者之指揮、

(二)記明有秘之記號之至急文書、及速達郵便、應原封送交庶務科長或庶務科係員、

(三)電報應送收電者及主管者、或以電話連絡、應由連絡者將共旨記入電報內蓋印、翌日速交文書科長、

第四條　於下班時將受前條所揭以外之書信、應於翌日上班時、移交文書科、但双掛及掛號持送送達、應依送達片交付之、

第五條　至急文書及電報之發送、限於業經判行者、各依送達片及電報代金後納簿處理、至於原稿應於翌日上班時移交於文書科、

第六條　應於值班室備置左物件(一)值宿日誌(二)職員住所錄(三)文書送達片(四)電報代金後納簿(五)電信略號書及明碼電報番(六)郵便切手及同受拂簿(七)自動車使用票(八)其他必要之諸用紙(九)鍵箱(十)五年九月一日實行以前值班規程自本規程實行之日廢止云、

大連市斷水時期
惡疫應時猖獗
州廳召開防疫委員會

【大連】日來秋風漸爽、連市又有腸窒扶斯、應時而流行、自十月二日至八日一星期間、新患者達三十八名之多、同時更有赤痢猖獗、同星期中新患者計五十二名、目下猛威未熄、州廳衛生課、十四日召集大連赤十字病院、療病院、海務局各關係方面、開防疫委員會、對此斷水時期流行之傳染病、急謀預防對策、並喚起市民注意云、

寫眞說明　(上)撫遠水道通航中之江防艦隊(下)黑河對岸海蘭泡之監視哨舍

公佈燈管規則
違反者罰金三百圓

【大連】以實戰的訓練爲標榜之關東州防空訓練、在實施期前、基於關東州防空令、通知一般家庭、急速燈管之準備、並飭令各警察署沿戶點檢指導、以期準備完善、一方

新制定燈火管制規則、於本月十二日公布之、即日實施、依同規則、關東州區分大連地區及旅順地區、因而兩地區內、燈火管制方法各異、市民關於此點須加注意、兩地區大別之如左、

大連地區、大連市依從來包含金州、普蘭店、貔子窩管內各方面陸地、

旅順地區、旅順市包含同市附近之陸地及關東州內全海面一帶、

同規則內容、從來軍部側所持之權限、移讓與關東州廳長官由州廳長官代任、此外無甚變更、規則之運用、專由警察官充當之、對一般市民、盡力實施燈火管制、同時對於規則違反者、與從來之嚴重處罰方法、即如說諭、或警告等手續不同今後則按規則內定、分別條項處以三百圓以下罰金、或拘留或科料等、其放蕩或不誠意等態度、絕對不許可、以警效尤者云、

新穀祭表彰篤農

【吉林】吉林省公署、由十月四日午後一時起、於北山三皇廟、擧行新穀祭、同時表彰每縣旗各一名之忠厚農家、

齊齊哈爾鐵道局貸與
愛護村紡毛機

【齊齊哈爾】齊齊哈爾鐵道局爲獎勵現在管內八面城、泰崗、白城子、海拉爾基、土爾哈、海拉爾等愛護村之創業起、貸與紡毛機六十台、行原料羊毛紡系講習迄明年三月擬製造五百套洋服料、決定再購入紡毛機八十台、織機四台、不日可運到、管內農民皆大歡喜云、

二次競馬大會

【旅順】關東州官商公辦競馬倶樂部、現籌備妥協、開始秋季二次競馬會場、所在里橋子跑馬、定於本月十五日起、十六日十七日、至二十二日、二十三日、二十四日六日間、至期一般購馬票者、當必踴躍云、

吉鐵人事小異動

【吉林】命吉林鐵道局工務課改良係長　參事　蕭定先

鐵道研究所大連在勤命瓦房店工務區長　副參事　稻垣島助

吉林鐵道局改良係長

採木集團活躍
擴大採伐區域
來年木價有低落可能

【吉林】吉林省南方樺甸濛江撫松吉林省東方敦化額穆等縣、爲森林最富之區、亦即南滿木材出産之地、年來因木材需用量之增加、木材價大漲比較五年前將高十倍、我國産業部當局、以木材價漲供給上、頗感不充分、於五個年産業計劃發展上之需要、本年吉林省下森林採伐區域擴大、吉林營林所、樺甸營林所、敦額營林所、本年對於集團採伐許可証發給倍增、凡有呈請、手續完備、無不准者、於是本年秋季採伐木材組合及採木工人大活躍、連日由京圖綫吉海綫各地入山採木　工人在二萬以上、京圖東行列車殆完全運送採木工人、威虎嶺黃松甸敦化等地驛所、大連新京奉天等地木店客商、雲集收購、北滿哈爾濱之木客、亦有到威虎嶺收買者、該地頓見繁榮、本年樺甸濛江兩縣採木者、完全由樺濛木材採伐組合中支配、松花江上三五年來未有之木簰、明年必大爲擁擠、明年巨木出産地富爲樺濛兩縣、京圖沿綫出産多爲窑頂木枕木燃材及松木人絹原料等等、木價亦必見回落、吉林市內二十餘家木商大多數加入樺濛採伐組合、每家本年均獲三四萬元之利云、

電業組合修整電線

【平泉】本市相沿火車道、及街市一帶電話線、因本年夏季霪雨過多　沿路線杆、被水沖倒者、爲數不少、現已時際中秋、雨量漸減少、該組合分遣工作人員、首在平泉街起點沿路　修補、備路政一般工人該組合、分頭遣派、監視工頭正在督務修整之下、不日即能補修就緒云、

倉岡事務長崗返

【開原】協和會縣本部事務長、倉岡克行氏、前被中央本部、選調聯協科勤務、業誌本報、茲於治外法權撤廢後、第一次全聯大會閉竣、該事務長、亦行參助事務終了、遂於十月十日、午後三時許、崗返開原、當時知者、多往驛頭歡迎、相互爲禮畢、即乘自動車返私邸休息云、

商工會對度量衡
積極宣傳推銷

【吉林】我國權度局、爲實行新制度量衡器確定實行之計劃經各省之實業廳爲中心、積極普及使用、國內現在都市中完全改用新器、惟各縣鄉村中仍有舊器之使用、現在吉林實業廳爲使各縣鄉村中亦普及新制度量衡使用、責成各市縣旗商工公會積極勸諭使用、並行度量衡使用宣傳標語、一方調查各商號及住戶等等、使用舊器之狀況、並新器之推銷情形、隨時與各縣各鄉農事合作社取聯絡、期使糧石交易、完全使用新器、將來再普及各種營業乘此新糧登市農民集中鄉鎮之時活動、普及新器使用工作云、

汽車肇禍
兩名即死

【安東】寬甸縣辦事處自働車於昨日(十二日)在該縣第三區五里甸子之道上通過中突然轉覆、該縣乘坐中之警士、邊鳳閣及同乘郵便夫、閻承雨兩名當負重傷、其後遂形死亡、此外尙有輕傷四名云、

健全生活週間
全縣一致擧行

【遼陽】縣公署、於本月十日起至十六日止、爲健全生活運動週間、由黃式叙縣長率領全體職員、在內庭舉行儀式如左、(一)向國旗敬禮(二)國歌合唱(三)皇室遙拜(四)縣長訓示(五)建國體操　儀式終了、全體職員、在縣長指揮之下、勤勞奉仕、庭宇清潔、辦公室灑掃齊心努力、尙公合作、縣公署成一時之總動員、此外四鄉、之村公所、警察署並分駐所學校、聯成一氣、亦有同樣之運動、以促進生活之改善增進國民之福利云

各村驛馬炭疽病
預防注射藥針施行

【遼陽】縣公署實業股、現以各村驛馬炭疽病、發生者之預防起見、特規定日期場所、委派技士池田美一氏、按照規定地點、前往各村傳知鄉民、須將畜馬注射藥針、以防不虞、茲將施行日期場所如左、

十月八日張忠堡村公所、十日黃泥窪村公所、十一日佟二堡村公所、魯家堡子村、十二日小煙台村公所、十三日七嶺子村公所、十六日莞甲山村公所、並傳知各副村知照云、

瞭朧中覺有鬼來摘牙
醒了後大哭牙缺二個

【吉林】一般老年婦常講到鬼的謠話、使小兒等聞之如迷、眞鬼何人言之、未有確實之証據、當然爲不可信之事、於十月十日吉林西關太和胡同五號盛姓婦、午間十一時許、正在炕上抱小兒欲眠之際、忽然暈迷、於暈迷中、覺由門外奔入一披頭散髮黑面大眼之人至室將該婦之牙拔去兩個、於二十餘分鐘後、該婦醒來、大哭不止、其婆將小兒接過後、該婦跳躍室中、大哭不止、及口中亂語中、問其掉牙、及啓齒視之、果失二牙無血跡、惟痛難忍、二三小時後、始恢復原狀、及詳詢之該婦將拔牙之經過、述之如前、鬼歟神歟、使人難解云、

因市街建設發展
吉市繁榮移轉

【吉林】康德四年度爲始及康德五年度吉林市內馬路建設積極展開、吉林市街展寬馬路建設、因之市內繁榮、亦隨之而移轉北大街、因德勝外通北山大馬路及往來遊人增加、北大街空間市房、現在完全設有商業、臨江門外迎恩街在前年因馬路泥濘、交通不便、異常蕭條、去年環江馬路完成船營街南面拆除、商家紛紛向臨江門新建廣場四面遷移及迎恩街一帶移住、於是西關之繁榮以臨江門爲中心、向迎恩街一帶發展、東關東大灘原爲破亂小市本年因東萊門至東團山子馬路之建設、將東萊門至東大灘一帶完全建築大馬路、兩側商號房屋、一律改建、門面新式、昔日面貌一除、爲新興市街、爲吉市東南端商業中心河南　街大東門廣場之闢、繁榮有漸漸東移之勢、因環江馬路之建設、東西關行人、多由環江馬路通行、不由西大街乘花胡同經過、因之該市將來將蕭條、環江馬路東起省公署、西至臨江門路北一帶、完全爲新建門面、商營興隆、宴賓樓大飯店新建、亦在該地、將來松花江北岸環江馬路一帶、實爲吉林未來最繁榮之地、商埠地之繁榮、因鐵路局在驛北一帶、商業漸漸向驛前一帶開設爲求　鐵路之主顧、新開　門內商店因馬路建設、機關建築、將全不能存在、移往他處云云、

友邦商工視察
今日由哈出發

【哈爾濱】市公署商工科於本年秋組織日本商工視察團、團員一行二十一名、特定於十一日午前九時四十五分由哈出發團長爲天興福火磨二廠經理劉培芝引導者、爲市公署商工科尾關捻高及權永祚二氏云云、

市民運動會誌盛

【北鎭】縣長李濟棠、倡議舉辦於秋季市民運動大會、以期健全體格、振興活潑精神、民壯國強、關係匪淺、特定於十月八日、假城內公共體育場擧行、七日落雨泥濘、延至十日、正値日暖天晴、早六時許、各省公私立校學生列隊、齊集場合、正副縣長、各科股長員、致禮陞旗、合唱國歌、齊建國操典、順序開始、賽跑、長短米突、人人精神、足滿、歡躍異常、十二時、各職敎員、及各運動員、均有茶點休息、午後長途競走、[illegible]後、至四時餘、遊戲呼暴會云

秋雨連綿
五穀腐爛

【平泉】本市管境之於本年五谷豐收、雜糧實熟、農民喜樂非常、現五穀曩曩進場矣、農夫正在忙碌打場之際、不料天不從人願、終日連綿降雨、復陰復晴、竟下的地不見乾、五谷不得其晒、致於榮穗復生新芽矣、糧豆亦然潤濕一般農民損失不少云、

染廠電機爆炸
技師並執事人負輕重傷

【安東】於日昨一日午前十一時、本市六道口彩華染廠電氣平布機、因電力超過、突然暴發、轟然一聲、氣管炸裂、廠內窗門被炸粉粹、技師沈王二名負重傷其中一名、腿部骨被炸斷、有生命危險、湯執事負輕傷、鮮血淋漓、慘不忍睹、當由權影並警察官急送滿鐵病院醫治中、此外被暴破之鐵塊長一尺、寬約四寸、襲入隔馬路約三丈距離之對過、協豐帽莊室內、但未傷人、亦云幸甚、該炸破頗似高角砲之發射云、

各地方瑣聞

▲三匪入室搶

【大連】市內千代田町德興號錢莊、在舊曆仲秋節前、夜間二匪入室、各持手鎗、搶去現金七百餘圓、該後大連署、以爲該二匪係久慣常習犯、持槍潛伏於市內、不免滋生事端、是以嚴行追緝、在此法網未解除中、十二日午前八時、旅順管內營城子屯二四番戶雜貨商林鈞勃(年四二歲)處、又有三人組匪團入室、以手槍恫嚇、强奪金九十二圓逃走、據觀測先後或係同一匪團、各警署連絡緝捕中云、

▲邀來白玉崑

【安東】本埠安成舞台、茲以七年前於安獻藝之名鬚生白玉崑、當時頗爲一般歡迎、而博得好評、茲該伶已去安七年矣、一般之周郎癖者、談起尙有惜別意、茲該台爲滿足一般之雅意、乃不惜重資、派事員赴上海數月、始得聘來、一行男女四十餘員、於仲秋節前、將行露演云、

▲蔬菜收穫佳

【西安】西安縣境自入秋以來、雨水異常之多、而農民對於收割禾稼均感困難、惟蔬菜項特別豐收、如白菜、蘿蔔大葱、地豆、以及其他蔬菜均有十分外之收成、蔬菜場逐日青菜如山、希各仲買人勿懷大利、則無菜饉之虞云、

▲偽造被送懲

【營口】市內什宇街區警察官吏派出所管內王家塘南街門牌一號住戶張振江、又名張六素、以販賣菜蔬各項營業、時有營口驛苦力劉伯川、挽拉平車運送貨物、該劉某日前持有市內益盛公偶紙一張、遂與張振江合議僞刻圖章、意欲詐取不料事不密、被警廳司法系偵知、當即將張某逮捕送廳究治劉某聞風遠颺、刻在嚴緝中云

▲火警未燎原

【安東】市七番通九丁目同昌橋派出所、管內、門牌四九一號、住戶張緝三家、於昨四日午后二時三十分、因午間炊爨失愼、突由煙筒出火、發生火警、當由消防汽車赶到、即時撲熄、未釀燎原、僅焚燒房屋一角損失輕微、於三時三十分鎭火亦云幸矣、

▲肉類極缺乏

【安東】本埠自去年以來迄現在對於猪肉、牛肉、羊肉、即感缺　乏不敷一般之需用、不料仲秋節時、一般之預想四鄉之畜類、可充分濟市、然於佳節時、各然家家、一般家庭爲備節之需、竟有未買着者、猪肉雖出價五角亦無、然節關已過、一般肉商、竟一斤肉不存可見缺乏之一般云云、

吉市月來改建成績
闢馬路拆城壁
下水道亦興工

【吉林】水都馬路建設與市街新闢、使市內交通便利、市當局於此秋高氣爽之際、積極進行、茲將吉市近日闢設馬路與改建馬路拆除城壁、下水道工程情形列左、

馬路闢開　吉林市內在各繁榮地帶、反而交通益不便、如新開門大東門德勝門臨江門等地、現均闢爲廣場、近日將新開門內維新街劃成直市北起河南街、南達江岸、半里餘之馬路、須拆除之房屋四十餘所、可見巷曲之狀矣、市公署對於被拆除之住戶、每戶發給二十元之遷移費、召集市署內當面發給、並示遷移之期、房主限期拆除、大東門外北行馬路及南行至新開門馬路基已測完、環江馬路東萊門內至臨江門、凡沙石路地點、一律再改建洋灰路、正在工作中、一個月後可完成、

城壁拆除　吉林市城壁原建丈餘　三尺厚、不但無　城之價値、實爲防碍交通之物、馬路建設、漸漸將城壁因施工關係拆除、現因維新街馬路及大東門至南江岸沿舊城基之馬路開闢、大東門至江岸之城完全拆除、臨江門亦因馬路及廣場建設、拆除一部、吉林城壁只餘北關西關一帶、將來隨吉林市街之建設發展、而行全部拆除以期被城牆橫塞之巷完全通行

水道工事　因本年開始建築之下　水道工事、先開　工者東[illegible]八[illegible]大街[illegible]計、現爲[illegible]下水道工[illegible]日完成、城內已開工、西至道[illegible]頭開始運送水管、掘溝等工作業積極進行、於此秋雨連綿之中、展開水道工事、東關九樹街業已完成一部云、

哈站條包中遺骨
孫某至警隊認領

【哈爾濱】會議勤全市哈爾濱車站第三號貨物倉庫於九月十六日午前十時柳條包內發現裝有枯乾屍體一具、其條包上書有孫樹莊名、係由通遼寄來哈市、經過多日、無人前往領出、故令人疑惑、後經鐵道職員數名　立會之下、啓　開檢視、發現死後經過七八年間枯乾滿人老翁屍体一具、當經責任當局檢驗結果、確無傷痕、判明因病死亡、鐵道警護隊爲期判明屍体眞象、故通令通遼當局調查　發貨之釜和　棧運送店、當收孫樹莊寄託委運貨物時、意爲內中裝有其他貨物、非知內有屍体、若知有屍体、亦決不能與其運送、況且有違犯運送　趣旨、而委託　之孫樹莊、行踪不明、而哈鐵當局協同市公署衛生科、當前檢查、判明該屍並非最近死者、同時亦無被人謀殺模樣、警護隊除將該屍埋葬共同墓地外、並調查該屍之寄發人、不料於昨十一日孫樹莊忽然至鐵道警護隊述說詳情如下、孫樹莊年二十八歲、現住於通遼城內、正係東南甲十一牌門牌三百十六號、經營油坊業一處、在九年前(即民國十八年)孫樹莊才十九歲時、他父親五十三歲、父子二人同住於興安西省開魯城內、當時因生活困難、共父因病死亡即未舉行葬禮、自己開設油坊一所、故而要安葬共父之屍体、以表兒女之情、所以以柳條包裝共父屍体向故鄉轉送、現在哈鐵據某孫供述、即赴前記各關係場所調查、如果該屍体眞爲九年前死者、並非爲人謀害時、即準共將該屍領去、因孩某對共亡父之孝心、亦必定寬恕云云、

特務逮捕胡匪

【懷德】本城警察與自衛團同心防衛、故年來已無匪訊傳來、忽於日昨特務姜與潤正在大街出勤之際、瞥見行跡可疑者三人、當在身中搜出自來得手槍一支、子彈八十粒、八音手槍一支、子彈四十粒、捕獲之下、當即帶署嚴訊云、

◆勘誤◆　昨十三日本欄首題『我國第一次高等文官、人物審査合者題名』於合字下脫一格字、合亟補正、

日野少將
以下七將士
舉行告別式

【佳木斯】九月廿八日於饒河縣西風咀子附近、受共匪百餘急襲、失散三江省討伐戰之英華滿洲國軍日野武雄少將以下七將士之告別式、由十二日午後二時、在佳木斯東本願寺、以三江地區司令部之陣中校爲委員長、及張第四軍管區司令官、〇〇及〇〇兩部隊長、松田省次長以下軍官民多數列席之下、嚴肅擧行、又遺骨將十三日午前九時十分發列車歸還於間島省地區之原隊云

街公所主催衛生局
行秋季掃除重衛生

【平泉】本市一般商民、對於衛生諸多不講、雖警所已將各街市胡同巷口、設有塵芥木箱、以備商號住戶、傾倒污穢土物、衛生局備有專人、每日順次用馬車拉去傾倒、而一般商民、仍不注重衛生、講求潔淨、雖屬未有塵芥專箱、傾倒污穢土物、依然狼藉於一道、本市街公所、惟恐有碍公共衛生、於日前主催衛生局、施行秋季大掃除、現下已將市內大小街巷、一概掃除、大有益於公共衛生、防患傳染病於未然云、

雙城縣視察團來遼
參觀行政地方古蹟

【遼陽】縣公署、昨接吉林省雙城縣、街村股組織行政視察團、一行三十二名、於本月十一日午前七時五十分車抵遼、下車後擬即視察縣政、及共化地方古蹟名勝、在遼宿泊一夜、擬於十二日午前八時、乘列車赴海城縣等處視察、藉資借鏡云、

秋雨連綿不止
野菜大受其惠

【吉林】二個月有餘連綿不止的秋雨、農產物受損失不鮮、惟對於秋日的野菜、予以大大爲豐收、一墒地往年產千萬者、本年產爲五千斤、一棵白菜大者十斤、小者六七斤、去歲此時白菜之價格百斤四元五元、本年百斤爲四角五角、與去歲比較、正爲十倍、可見白菜生產之佳矣、

滿洲鉛鑛株式會社
建設亞鉛製錬所

【錦州】在錦西縣楊家杖子埋藏豐富之亞鉛鑛、爲開發之起見、昭和六月設立之滿洲鉛鑛會社、爾來依新式鑿林鑿德式穿孔機爲採礦中、亞鉛鑛向日本工業爲賣却、今回得現地製錬之認可、在葫蘆島之工業地帶收買亞鉛製錬所之地址、以五十萬圓建設工場、明年九月舉辦入火式矣、

宣撫班實施工作

【西安】西安縣公署、滿洲帝國協和會西安縣本部各當局若穗、奉天省方敎育映畫巡迴之機會、使一般民衆徹底瞭解建國精神、並擴明世界之情勢、使其存有愛護國家之觀念、特組成宣撫班與映畫班偕行、分往各鎭實施宣撫工作計宣撫人員如左、第一班爲、庶務科長岩波勤壽、財務科長馮履鐸、學務股長林永祿、警務科人員及梁吏員等二人、第二班爲行政科長孫修仁、敎育科長盛文光、庶務股長關操、村政指導員姜希斌、劉吏員等、協和會縣本部爲事務長田邊忠賢、部員周乃武等人員、以上映畫宣撫等班、於月十一日起偕往、白泉鎭及二道河子鎭並各村實行工作云、

感冒

頭痛 齒痛·神經痛

塩野阿斯匹靈片

塩野「阿斯匹靈」之特長

一、具有特獨結晶形、他所難能。
一、絕對不含游離醋酸、柳楊酸等分解物。
一、以自然之狀態、放置於大氣中、最難分解。
一、於人工胃液中、最難分解。
一、醫師臨床上、毫無副作用、奏效非常確實。

包裝
片劑 五片 二〇片
粉末 二五瓦 一〇〇瓦 五〇〇瓦

製造兼總發售處
株式會社 塩野義商店
奉天松島町一四一

SA-13

Aspirin "SHIONO"

專治痢疾腹痛

腸胃加答兒最良藥 海兒補

痢疾、腹痛、腸胃病的根源、是由腸胃內壁的炎症、腫脹、潰瘍而起的腸胃加答兒症、故非有此症之根治、痢疾腹痛永遠不能痊癒。惟其是海兒補對於腸胃加答兒有徹底的効果之日漢洋綜合大成之權威劑也。

專治
食過、飲過、食傷、水傷、寢冷、冷腹、時候傷、消化不良等因此起 下痢腹痛、吐瀉、腸瓦斯、腹鳴、漲腹、腸胃加答兒

藥價·二十錢·三十錢（旅行用袖珍型容器裝）五十錢（實益瓶裝）一圓·三圓·六圓

總發售處 東京 津村敬天堂

四季平安

平安二字值千金可見康健之實貴也

在夏天用鷹嘜牛奶哺兒可減少許多毛病可知鷹嘜牛奶之價值

如在冬天改用較廉之食品哺兒則殊非上策凡欲維持嬰兒良好健康者必須常用鷹嘜牛奶無間寒暑則嬰兒庶可享其週年康健之生活矣

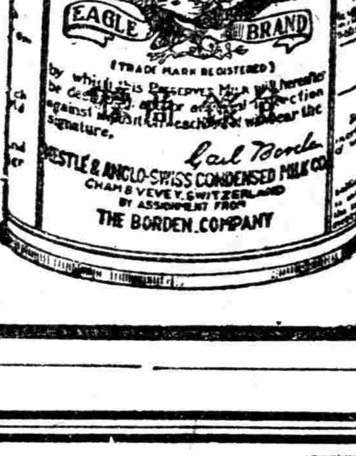

止痛鎮靜止咳灵葯

鴉片、海洛英、嗎啡麻藥中毒戒除

四巴諾露

各埠有名葯房分售

奉天小西關電車通
朝鮮商會出張所
電話(2)四〇四六

裝璜精巧 運用靈便 機構堅牢 價格低廉

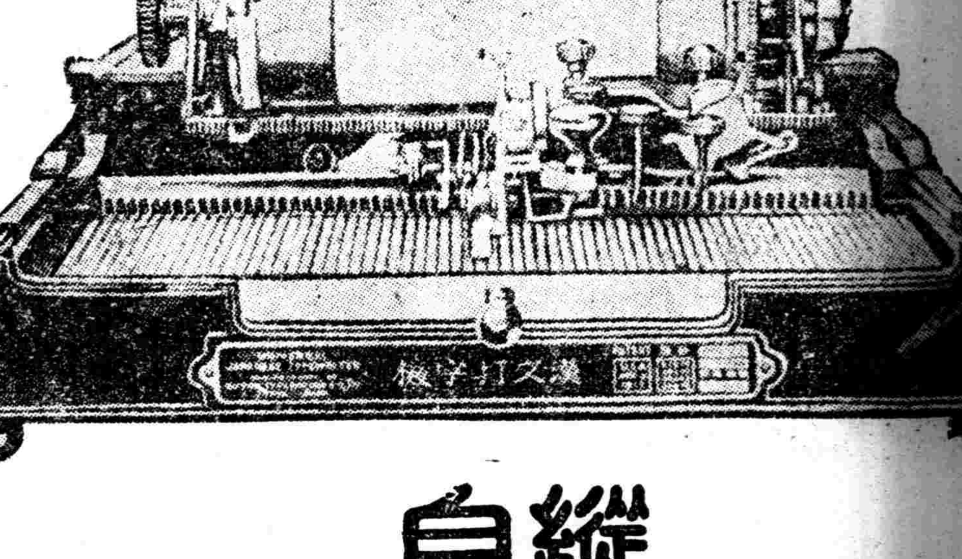

縱横自在 漢文打字機

日文歐文併用

現代事務室中之大問題

時代演進事務繁增各種事業之競爭、亦日加劇烈、舉凡公文信件之傳遞記錄要以敏捷明瞭、方不致步人後塵、惟是舊日之人工繕寫其能率之微弱、乃成今日事務上一大問題焉、且漢文字體繁異、果秉筆濡毫一點一畫需之繕寫、求其字瑞行整、已非易致、再冀敏捷、決非可能、今欲達此目的、舍用「漢文打字機」外、別無途徑敝公司創製之最新式漢文打字機、即爲解決比問題之利器也、本機構造堅固完備動作靈敏適用、與西文打字機共同等功用

購買一架陳列廳前生輝滿室置諸案頭便利非常徒爲裝飾之品誠文明之利器也一架能代三名書記並每分鐘打五十餘字近來各官廳機關銀行會社商會學堂文人學士購用者紛至沓來如蒙光臨不勝歡迎之至

本公司現有專門打字員待聘如有需用此項人材者請與本公司接洽可也

×漢日歐文併用打字機之特徵×

一、構造堅固經久耐用
二、長短捲紙筒能隨時任意撤換
三、縱横打字俱備
四、横打字時、若欲退回原位備有戾鈕按之即得
五、縱横打字之間隔及插入日文歐文或數目字等均可隨意變換
六、打字時可隨意畫線
七、打字位置極爲準確自動進行無反動舛錯之弊打字速度極快
八、機械鉛字文字盤等均極堅固可保永久使用

漢文打字機製造公司

本社 東京
支店 大連市山縣通一〇五
代理店
青發旅安 島口順東 堂東乃市 二木場 邑道町七通 路街三丁目 丸岳南原中 谷南公商店 洋公司 行司
出張所
新奉[illegible] 京天山[illegible] 朝千北中日大 日代二國租界 通田條九[illegible] 通町道福島 八三町街島九 一五八七街九

經濟與產業

行市（康德五年十月十三日）

條銀標金　十二日電報

●銀塊
仝倫敦銀現行　一九片四分三
同　遠行　一九片一六分九
紐約銀塊現行
孟買銀塊現行　五一留比一六分五
●蒙脫里爾銀塊
十月　十一月　六月
●金塊　倫敦　七磅六志五片
紐約　約三五弗

中外滙兌　十二日電報

●美英滙兌　四弗七四仙五〇
●美日滙兌　二七弗七五仙
●日美滙　賣　二七弗八分五　買　二七弗二二分二三
●美中　一六弗六〇仙
●英日　一志二片
●英中　八片分二分一
●英法　一七八法七五
●印日　七八留比分四分三
●日神戶滙兌
對美間　賣　二七弗八分五　買　二七弗二分二三
對英間　賣　一志二片　買　一志二片六四分一
上海滙兌
對英賣　八片一
對美賣　一五弗四分三
對日賣　一六弗四分三三
圓價買　八七圓三　八八圓分一

各地豆糧

奉天
大豆　一九〇
豆餅　二一〇
豆油　一九二〇
白小豆　一九五
紅小豆　一七五
花小豆　一六五
吉豆　二七〇
合豆　一七〇
●城內糧行目　每斤豆價料
稻子　二一〇
大麥　一七五
小麥　二八〇
高糧　一六〇
包米　一五二
粳米　四八〇
元米　二五〇
小米　二五〇
芝麻　二〇〇

各地特產市況　十三日電報　票價國幣價

●大連　大豆（百斤）
現行　十月　十一月　十二月　一月　二月　三月
午前　六九五　六八五　六五〇　六四五　六四五　六四九
午後　六八九　六七八　六四八　六三九　六四一　六四〇
●仝　豆餅（一塊）
現行　十月　十一月　十二月　一月
午前　二二九〇　二四八〇　二二〇〇
午後　二二八〇　二三九〇
●仝　豆油（一箱）
現行　十月　十一月　十二月　一月　二月
午前　一一九〇　一一五〇
午後　一五〇五
●大連　高粱（百斤）
現行　十月　十一月　十二月　一月　二月
午前　六一〇　六一〇　五七〇　五一三　四九六　四九五
午後　五四八　五〇九　四九二　四九一
●大連麻袋（單位國幣）
貨　十月　十一月　十二月　一月　二月　三月　四月
四六三　四四五　四三六
四九七　四五五　四三九

證券行市

大阪股份市況　十三日電報
大新　盤盤價價　新東　盤盤價價　鐘紡　盤盤價價　滿鐵　盤盤價價
午前　八三二　八三二　八三九　八三〇……
午後　八三八　八四五　八四〇　八五〇……

東京股份市況　十三日電報
新東　開盤　收盤　大價　小價　滿重　開盤　收盤　大價　小價
午前　四九三　四九八　四八九　四九九　七七八　七七九　七七九　七七八
午後　五〇〇　五〇八　五〇三　五〇三　七七九　七八四　七八四　七七九

各地股份市況　十三日電報
大阪長期　新株　大紡　新鐘　東京長期　五品中　當先　先中　新株　東城短期　京新　新大　東取新底　大高　朝新　東低　滿重高
午前　八三五　八二三　六〇四　九〇四　一六〇　三九八　四六三　四八五　七七九
午後　八二四　八四二　六九一　五〇〇　一五九　五七九　三〇〇　五四〇　五〇〇
新東　賣　四二五一　買　一五九枚　四六

奉天股份行市　滿洲取引所十三日市況
大連長期　一四二〇　一四二〇
大連短期　五品當先
新東　四八九　八二一　七八一　六三〇　五八二　五八六　一三二　一一二
新重　新紡　鐘鐵　新木
午前　一四八九
午後　一五〇三　一四〇二

定期交易　取東　新重　新品　新煙　新魯　船紡　鐵甲　乙斯　業毛　先先　化石　新木　皆新　鐵鋪
午前　一四九八　八七二〇　七八三四　六三四
午後　一五〇九　八四〇〇　七八四五　六三五

國外商品

海外商品電報　十二日發電報
●金屬股份
鋼錢　六四弗八分一
安拿坤達　三八弗八分五
安達坤拿

各地特產發送（十三日）
●新京驛　大豆　五四車　豆餅　二二車　高粱　三車　雜穀　一八車
●四平街驛　大豆　〇車　豆餅　〇車　高粱　一車　雜穀　〇車
●公主嶺驛　大豆　〇車　豆餅　〇車　高粱　〇車　雜穀　〇車
●開原驛　大豆　〇車　豆餅　三車
●大連　埠頭着　大豆　七八車　豆餅　四車　高粱　三〇車　雜穀　一〇車
●各地十時天氣　哈爾濱　新京　四平街　公主嶺　開原　奉天　鐵嶺　安東　大連　營口　曇

大連特產受數　午前　午後
大連現行　一〇〇車　七〇〇車
定期　五〇〇車　三〇〇車
豆餅現行　一万　五千枚　三千枚
定期　五千枚　五千枚
豆油現行　一〇〇箱　六千箱
定期　一万六千箱　三千箱
高粱現行　三車
定期　六〇車　二〇車

大連（百斤）
●大連　包米　五七〇　一八七
落花生
蘇子　八四〇
麻子

新京（票價國幣）
現行　五九六　五九〇
十月
仝上高糧（百斤）
現行

哈市（票價國幣）
●哈爾濱大豆（一市特）
十月　五五〇　五四六
十一月　五三七　五三三
十二月　五一九　五一二
小麥

日本商品市況　十三日電報

●大阪綿花（金票價）　一梱
近卯　五三〇〇　五三〇五
遠卯　五四一〇　四一五
●大阪三區（棉線）　一梱　（金票價）
十月　二〇三二　二〇二七
十一月
十二月　二〇二七　二〇二四
一月　二月　三月　四月
●大阪綿布線現行
龍口　六一〇　捲息　六一
車人　六五〇　粉面
雜細　四六〇　福粉
白羊　（二〇二〇印）　岩照
●橫濱生絲
●神戶豆餅
現行　近卯　遠卯
午前　八二七　八二一　八一六
午後　八二五　八二一　八一七　一塊

●麻袋
喀爾各答
青麻　二五留比一六分一
鉄麻　二二留比四分三
●孟買　換算三五暮
卜羅吉　一五六留比
沃課拉　一四〇留比二分一
遠高拉　一一七留比四分三
●小麥　西加哥
十月　十一月　六月
紐約　現行　十月　十二月　一月　三月　五月　七月
●紐約　換算錢鉄

日本各地絲況
●大阪棉布
一月　十二月　十一月　十月
五五　三二　一二三　五二五

各地期米市況

●大阪期米　當限　中限　先限　三五七四　三五一八　三五四一
●東京期米　當限　中限　先限　三五五九　三五三〇　三五三九
●仁川期米　當限　中限　先限　三三七九　三三七五　三二六九
●神戶期米　當限　中限　先限　三四七　三二〇　三四〇
●橫濱豆餅　現行
●橫濱生系
現行　十月　十一月　十二月　一月　二月　三月
八二七　八二一　八一七　八一六
●福井人絹
十月　十一月　十二月　一月　二月
八五〇　八五二〇　八五〇〇　八三〇〇
●東京人絹
九一六〇　九一〇〇
●大阪人絹
十月　十一月　十二月　一月　二月
八四二〇　八四〇〇　八四六〇
●東京綿絲
二〇三〇　二〇二七〇
●大阪綿糸
十月　十一月　十二月　一月　二月　三月　四月
二八一　二八二　二八四　二八九　二九四　三〇七　三〇一
二八二　二八〇　二八三　二八八　二九九　三〇七　三〇一

吉福德祿

成煙聖藥

一、主治雅片嗎啡及海洛英等中毒患者
一、效能服此藥不清醉不失眠不腹痛不無清心
一、朝實非他藥可比
一、男子特長服本藥爲大補之品
一、婦女先天不足後天虧損
一、鎮靜壯陽能治女一切
寒症
專服本藥品因不含毒性
能解五日後癮減大半如
過五日後藥理處奉天大西
總代理處同德藥房
關東批發處新京大和
總五番地
各省縣各大藥房均有代售

福祿洋行

東科中旗駐通遼徵租局廣告

查本局所轄通遼境內康德四年度以前之滯納蒙租業經遵令自本年十月一日起至十二月末日止爲整理期間在此期間內對於蒙旗應得之罰欵及延滯金一概免收並滯額太多一齊繳納感覺困難准予分割交付除派員分往各區辦理外恐未週知合即登報公告仰爾滯納蒙租各戶切實遵行勿得違悞此告

康德五年十月一日　通遼徵租局啓

未稅新契遺失聲明

緣於康德四年四月間敝人將祖遺冊地七畝賣於韓人金泰爔金仕國等當時所作之新契紙未能稅契而買主不愼遺失即時重作新契紙以便稅契該遺失之前契紙不論落於何人之手槪作無効特此聲明

聲明人　任長源謹啓

失照聲明

啓者敝人有民國四年二月廿日升科大照一張楊春林領名計城則廿六畝坐落金太牛彔西至本主南北至道於大同元年三月十七日被匪搶去除請補發外特此聲明

新民縣興隆堡　楊春林啓

緊要聲明

濱江省呼蘭縣南鄉萬有店屯熟地六十晌彭云芳名下無論任何人出售及換照等情無有彭姓本人蓋章許可蓋不發生効力如果有他人出售更照等情

彭雲龍啓

製作出售廣告

建具　疊蓆
一、地點　千代田通青葉町角（前島屋大樓）
一、日期　十月十五日自正午至午後三時
一、申報處　當日於現場

奉天八幡町奉信大樓三五三

泉　啓

恒聚公鑄造鐵工廠

恒聚公鑄造鐵器工精價廉在奉天市內營業已二十餘載專造各種保險鐵鍋獲鹿鍋諸般生鐵鑄品及各式洋爐子現已備齊如有大宗購買者定期迅速交貨決不遲悞倘蒙惠顧無任歡迎

奉天市小西關電車道什字街車站北

電話（二）二〇〇一

代理

商標　關於
發明　社會
意匠　一切
組織
程序

事務所新京東五條通三番地（取引所南對）
電話三—五七七二番
前實業部商標局囑託　勳六位　景雲章　辦理士　中根齋
承辦會社手續人潘紹祥
奉天小西關大什字街西三益洋行
電話二、二七三七

敝社廣告事請通電話二一二〇二三

鳴謝梁宅成葯

王道珍品廔愈瘋疾

啓者敝久聞濟世葯房梁宅家傳成葯均係王道正品功效最速所治瘋癲狂症羊角風抽肺病吐血婦女經閉白帶不孕鼠瘡瘰癧日久梅毒慢性淋病諸般痼疾活人多矣不愧濟世之名耳敝小女患六年鼠瘡晚親張君患三年淋病及其夫人經閉白帶皆用該靈葯獲痊再生之德感佩莫名特此登載以誌不忘耳

該宅由瀋陽縣胡同業遷至奉天大東城門裡北恭行胡同三號新址營業

奉天城內　滑坊署　邊楷廷啓

赤玉純良葡萄酒

醫界之諸權威
五十醫學博士所推奬之優良葡萄酒

欲肥胖者、應飲用葡萄酒！然葡萄酒並非均係優良、應避免飲用以砂糖（蔗糖）加味之粗製品、因含有蔗糖者、常用之、第一當不宜於胃腸、是以應推奬本品、而常用之、—查本品之成爲甘味者、並非蔗糖、乃係使用葡萄糖與果糖、此等已如所詳知、係屬極容易吸收之榮養素、對於身體之各機能、能以補充活力、作成全身肥胖之本質、實屬具有重大之任務者也、此外本品爲血液骨骼計、尚具有所不可缺之鐵分、與鈣分、此亦保有極易吸收同化之狀態、於斯、本品以之爲榮養劑、亦頗優秀、同時、一方既可促進食慾、增加飲食、且能高昂胃液之分泌、助長消化、是以於飲食附着於人身之效果、亦屬斷然優越者、故凡欲肥胖者、務須飲用赤玉純良之葡萄酒！

肥胖！

453

新片 恐怖鉅片之王

光陸 CAPITOL THEATRE

奉天城內中街光陸電影院

明星影片公司攝製 明華影業社出品

鬼人怕鬼！鬧鬼！鬼怕人！捉鬼！

半人！半鬼！似假！似眞！

恐怖之夜

洪水沖散了骨肉！鬼魅遮不住秘密！

△滿樹鈔票頓成灰塵！

△白髮紅顏同罹鉅刼！

？

吳村 導演

龔秋霞 顧夢鶴 嚴工上 尤光照 譚志遠 主演

日期	時間	票價
十月十四日（星期五）	十四日由下午半時起	樓下一律……三角
十五日（星期六）	十五日由下午一時起	樓上散座……四角
十六日（星期日）	十六日上午十一時半起	廂座每位……五角
十七日（星期一）	十七日上午十一時起	學生樓下……二角
	每日至晚十一時止	軍警幼童……半價

長短期優待券 末日有効

亞洲電影院 小西關電車路 電話(二)三七九一

今日貢獻上海新片

吳村 導演

龔秋霞 顧夢鶴 嚴工上 尤光照 主演

注意兒童忠有神經病者請勿來看！

明星攝製明華公司出品 全部有聲對白歌唱

恐怖之夜

空屋內停柩成殭屍—空中飛舞

古井中惡鬼現原身—形容可怕

恐怖愛情驚險巨片！

神號鬼哭！陰森有如地獄

炫奇怪離！勝讀聊齋全集

凶險！幽默！

緊張！驚心！

神秘！！震駭！！戰慄！！諷刺！！

演期	票價	時間	注意
十四日 十五日 十六日 十七日 ▲四天▼	樓上四角 樓下三角 學生樓上三角 樓下二角 軍警幼童半價	由午後一時起至晚十一時半止 ▲星期例假午前十點半循環開演▼	長短期優待券 十七日有效

雲閣電影院

十月十二日 十三日 十四日

今日演 兩部巨片

聯華公司有聲巨片

慈母曲

陳燕燕 韓蘭根 劉繼羣 主演

加演 戰線的吼

時間：每日由下午一時起 晚十一時止 星期例假上午十時半起循環開演

票價：樓上三角 樓下二角 軍警學生幼童半價

天光電影院

十二日 十三日 十四日 合演

兩大貢獻

黃金時代

小玲子

時間：午後一時至十時半（假日午前十時半開）

價目：樓上三角 樓下兩角 軍警學生幼童半價

國民電影院 工業區市場內

十三、十四、十五、

祕不可言 艷不可說

國色天香

上海有聲公司有聲對白歌唱

參加明星潘文娟、白燕、翁蘭雪、馮鳳、賈秋云等數十名合演

一幕幕都是些半裸體少女的艷舞 一陣陣的是些蕩意盡的春情的誘感

（票價）樓上一律二角 樓下一律一角 軍警學生樓上下一律一角

東安電影院

十月：十二日 十三日 十四日 十五日 公演

藝華公司新型喜劇 對白歌唱有聲鉅片

喜臨門

周璇 關宏達 秦桐 主演。

票價一角

時間：每日午後一時起。循環開演 星期假日午前十一時起映

雙妹老牌

超等牙膏

除齒垢 殺菌固齒

美髮霜

潔滑不膩 美髮良霜

千日香

芬芳馥郁 耐久不散

各埠商店均有代售

廣生行出品

雙層化積膏

萬靈虎骨酒

特製至寶二腎丸

筋骨疼痛 胃脘腹痛 婦女血積 手足拘攣 半身不遂 陽痿囊縮 精關不固 腎虧腰痛 神經衰弱

四肢麻木 五積六聚 經血不調 筋骨麻木 腰腿背痛 婦女血寒 夢遺自遺 精神萎弱 淋濁疝氣

腰腿背痛 多年痞塊 經閉白帶 中風中寒 心腹疼痛 子宮寒冷 陽痿早洩 精乏髓空 下元虛冷

風寒濕痺 腎寒疝氣 每份壹圓 痿痺癱瘓 腎寒疝氣 每瓶貳圓 房勞過度 氣力短促 每盒參圓

外埠函購郵費不加惟虎骨酒至少須三瓶方能寄再信內裝款【匯票】務祈掛號

總發行 奉天市鐘樓南路西 德潤堂藥局

美興賓

價目 大盒三圓 每打大盒三十圓 小盒二圓 每打小盒二十圓

美興賓自發行以來業經奉天醫務總署化驗警察廳註冊准予銷售君若欲改造體質注射發精神強壯身體可速服美興賓之目的必能達到強壯之目的

主治

腎虧腰痛 腦力疲倦 嗣續艱難 腎子寒涼 婦女陰虛 春秋四季 夢遺滑精 記憶健忘 精冷白濁 年久帶下 赤白帶下 男女咸宜

含藥麥精魚肝油

爲近代合理之療肺滋補劑

本藥係選用含有多量生活素之鰲魚肝油用新鮮麥精與肺病專劑幾阿蘇及怪阿可路並數種貴重滋補藥品配合而成專治內傷咳嗽後痰喘吐血各期肺病諸虛百損病重失補先天不足後天虧損等症勞心費腦之學生年齡高邁之老人服含藥麥精魚肝油定能卻病延年轉弱爲強

價目 大瓶二元 每打二十圓 小瓶一元二角 每打十二元

奉天中街 總發行所 普克德藥業商行 各埠藥房均售

德國白濁斷根專藥

梅濁克星

特種梅濁剋星

上海柯爾登洋行獨家經理 各大藥房均有出售

初起淋病，宜急速療治，遷延因循，則後患不堪！

淋病初起，即服「梅濁剋星」，二三天內，可以當日止濁，保證絕根，倘遲延自誤，或亂服劣藥，過淋菌入後尿道，即變成慢性，多受無限痛苦，此時若服梅濁剋星，仍可於一星期內掃除病根，如果一誤再誤，即續發各種兇險合併症，而有性命之虞矣！立即購服無論新老淋濁，梅濁剋星，此為各國名醫一致公認淋濁病家實驗證明之唯一自療捷徑！

哈爾濱道外正陽六道街口 柯爾登洋行經理

各埠經理處：大連▲安東▲新京▲吉林▲奉天▲營口▲中西▲五洲▲齊齊哈爾▲龍江▲…

補血強壯

【包裝】小瓶 一五〇瓦 中瓶 二五〇瓦 大瓶 五〇〇瓦

各大藥房 均有經售

補劑的眞義

補劑眞義、是在補充體內所需要的不足成分、是以營養分雖多、而不合病弱身體的需要者、當然不是眞正補劑。有害胃腸或爲不消化性者、實際上也不能稱是眞正補劑。須知病弱人的需要物質、是爲血肉成分的蛋白質、同時因病弱的關係、胃腸消化機能不健、如果濫投普通補劑、反而有害無益、所以眞正補劑的第一條件是須含血肉成分的體蛋白質、第二條件是須無勞胃腸消化、而即能造血肥肌。據此、則補血滋養强壯劑的保利他民洵是近代最進步的眞正補劑。

保利他民

是用滋養極豐富的蛋白質爲原料、根據胃腸消化的同樣方法、利用蛋白質消化酵素、施行人工完全消化而成、內含造血素脫利普托仿・發育素利萃・肥肌素赫斯體定及阿爾其寧・毛髮素氣斯丁・儲能原氣羅萃及費尼爾阿拉寧・諸種重要阿米諾酸、堪奏造血肥肌增進食慾・强健胃腸・改良血色・促進發育健腦益智・增進抗病力等各種效果、故適用於上述主治範圍。

株式會社 武田長兵衛商店

總行 日本大阪市東區道修町
支店 奉天市春日町十三番地

【主治範圍】

病中病後衰弱之人
食慾不振胃弱之人
產前產後病弱女性
先天不足虛弱兒童

醫家之實驗報告集函索即寄

保利他民（ポリタミン）